# VAPAUS

Ilmestyy tiistaina, torstaina ja lauantaina — Perustettu vuonna 1917

Canadan suomalaisten itsenäinen työväenlehti

No. 68 — Vol. XLII vuosikerta SUDBURY, ONTARIO Lauantaina, kesäk. 11 p. — Saturday, June 11, 1960


# Siirtolaisuusvirkailijat tulessa parlamentissa

### Parlamenttijäsenet syyttävät, että virkailijat Hong Kongissa ovat ottaneet vastaan lahjuksia Canadaan laittomasti pyrkiviltä kiinalaisilta

**Ottawa.** — Kysymys kiinalaisesta siirtolaisuudesta Hong Kongista Canadaan aiheutti torstaina sievoisen myrskyn parlamentin alahuoneessa kun syytettiin, että Hong Kongissa oleville canadalaisille siirtolaisuusviranomaisille oli annettu lahjuksia ja Canadan siirtolaisuusministeri mrs. Ellen Faircloughin jyrkästi kieltäessä sellaisten syytösten todenperäisyyden.

"Koko juttu on mätä, koko henkilökunta on mätä", syytti Arnold Peters (CCF, Temiskaming).

"Kunnioitettava jäsen esittää syytöksiä perusteitta. Todistakaa tai olkaa vaiti", huusi hänelle mrs. Fairclough.

"Näin tavallisesti tapahtuu kun nainen hermostuu", pani välliin Frank Howard (CCF, Skeena), joka oli aloittanut koko jutun käsittelyn.

"Ainoa, mikä on hillitöntä, on kunnioitettavan jäsenen syytökset", vastasi mrs. Fairclough.

Siirtolaisuusministeri oli noussut puhumaan ja kieltämään edustaja Howardin vihjeet, että sadoissa, ja mahdollisesti tuhansissakin, tapauksissa siirtolaisuusministeriötä oli petetty ja että se oli mahdollisesti osallistunutkin keinotteluun kiinalaisten siirtolaisten Canadaan laittomasti tuomiseksi.

Mr. Howard sanoi, että kiinalaisten ilmeisesti laiton siirtolaisuus Canadaan saattaa Hong Kongissa olevien siirtolaisvirkailijain tehokkuuden epäilyksen alaiseksi, olivat he sitten siirtolaisuusministeriön virkailijoita valtion toimenhaltijain ominaisuudessa tai henkilöitä, joita oli palkattu satunnaisesti auttamaan siirtolaisuushakemuksia tutkimaan.

Tilanne, sanoi hän, saattaa koko Hong Kongin siirtolaisuusviraston rakennelman epäilyksen alaiseksi, jos kysymyksessäolevat siirtolaiset ovat saapuneet sieltä.

Kun mrs Fairclough esitti vastaväitteensä mr. Howard kertoi mitä hän oli kuullut kiinalaisista Prince Rupertissa ja Vancouverissa. Tällöin mrs. Fairclough sanoi, että jos mr. Howardilla on mahdollisuus nimittää joitakin vissejä virkailijoita, ministeri on valmis tutkimaan asiaa lähemmin. "Mutta tähän mennessä en ole vielä löytänyt mitään, joka voisi saattaa henkilökuntani epäilyksen alaiseksi", sanoi ministeri.

Douglas Jung (kons., Vancouver Centre), joka on itse kiinalaista syntyperää pyysi hallitusta helpoittamaan siirtolaisuussäädöksiä, jotta maahan voisi saapua laillisesti ne kiinalaiset, joilla on omaisia täällä. Hän sanoi, että useissa tapauksissa tulisi sallia lasten lapsien ja serkkujen tuleminen.

"Minä uskon, että meillä on moraalinen vastuuvelvollisuus näitä aikaisempia kiinalaisia siirtolaisia kohtaan, jotka ovat uhranneet niin pa'jon ja saaneet vastaanottaa niin vähän ja että meidän tulisi sallia heidän päästä asumaan yhdessä sukulaistensa kanssa", sanoi Jung.

Mrs Fairclough ei voinut kieltää eikä vahvistaa Canadan kuninkaallisen ratsupoliisilaitoksen aikaisemmin antamaa tietoa, että 11,000 kiinalaista oli saapunut maahan laittomasti.

Kova kiire rikastua:

# Sarnian maaskandaalin käsittely jatkuu yhä

**Toronto.** — Sarnian "maakauppoja" tutkiva kuninkaallinen komissioni määrännee tänään (perjantaina), että Samuel Rayn ja Saul Siglerin kontrollimien yhtiöiden tilit otetaan tarkastettavaksi — osin sikäli kuin on kysymys 3,100 eekkerinalan suuruisen maapalan ostosta Sarnian intiaaneilta, mistä mainittujen henkilöiden omistama Dimensional Investments Ltd myi hetimiten Ontario Hydrolle 176 eekkerinalaa.

Kuten tiedetään, mainittu yhtiö osti intiaaneilta sanotun maan maaliskuussa 1959, maksaen siitä $2200 eekkerinalalta. Mutta kun yhtiö myi pian sen jälkeen tästä maasta 176 eekkerinalaa Hydrolle, niin viimeksimainittu maksoi siitä $7,000 eekkerinalalta.

Tämä skandalimainen maakauppa aiheutti luonnollisesti vastalausemyrskyn oppositioryhmien taholta ja se johti kuninkaallisen komissionin muodostamiseen siinä mielessä, että nämä "maakaupat" tulevat tutkituksi.

Jos tutkimuksia jo suorittanut kuninkaallinen komissio määrää Samuel Rayn ja Saul Siglerin omistamien yhtiöiden tilit tarkastettavaksi, kuten torstai-iltaisten tietojen perusteella näyttää, niin se tarkoittaa myös sitä, että viralliset tutkimukset keskeytyvät pitkäksi aikaa.

Liberaalipuolueen asianajaja R. L. Kellock sanoi kuulustelussa, että ko. Dimensional-yhtiön kirjat eivät ole täydellisesti kunnossa. Komissioneri, tuomari G. A. McGillivray sanoi, että hän määrää tutkimuksen suoritettavaksi, jos hänen valtuutensa oikeuttavat sellaisen toimenpiteen. Tutkituaan asiaa lähemmin, hän antaa päätöksensä tänään (perjantaina). Dimensional-yhtiön asianajaja Norman Borins vastusti jyrkästi mainitun yhtiön tilien tarkastamista.

Yleisesti kuitenkin otaksutaan että tällainen tutkimus suoritetaan — ei yhtiön kaikista tileistä, vaan tätä maakauppaa koskevien asioiden selvittämiseksi.

Aikaisemmat kuulustelut ovat osoittaneet että Dimensional-yhtiöllä ei ole ollut pankkitiliä ennen kuin vasta maaliskuussa 1959. Yhtiö sai toimilupansa elokuussa 1958. Samassa kuussa se sai luvan neuvotella Sarnian intinaanien kanssa ko. maan ostoasioista.

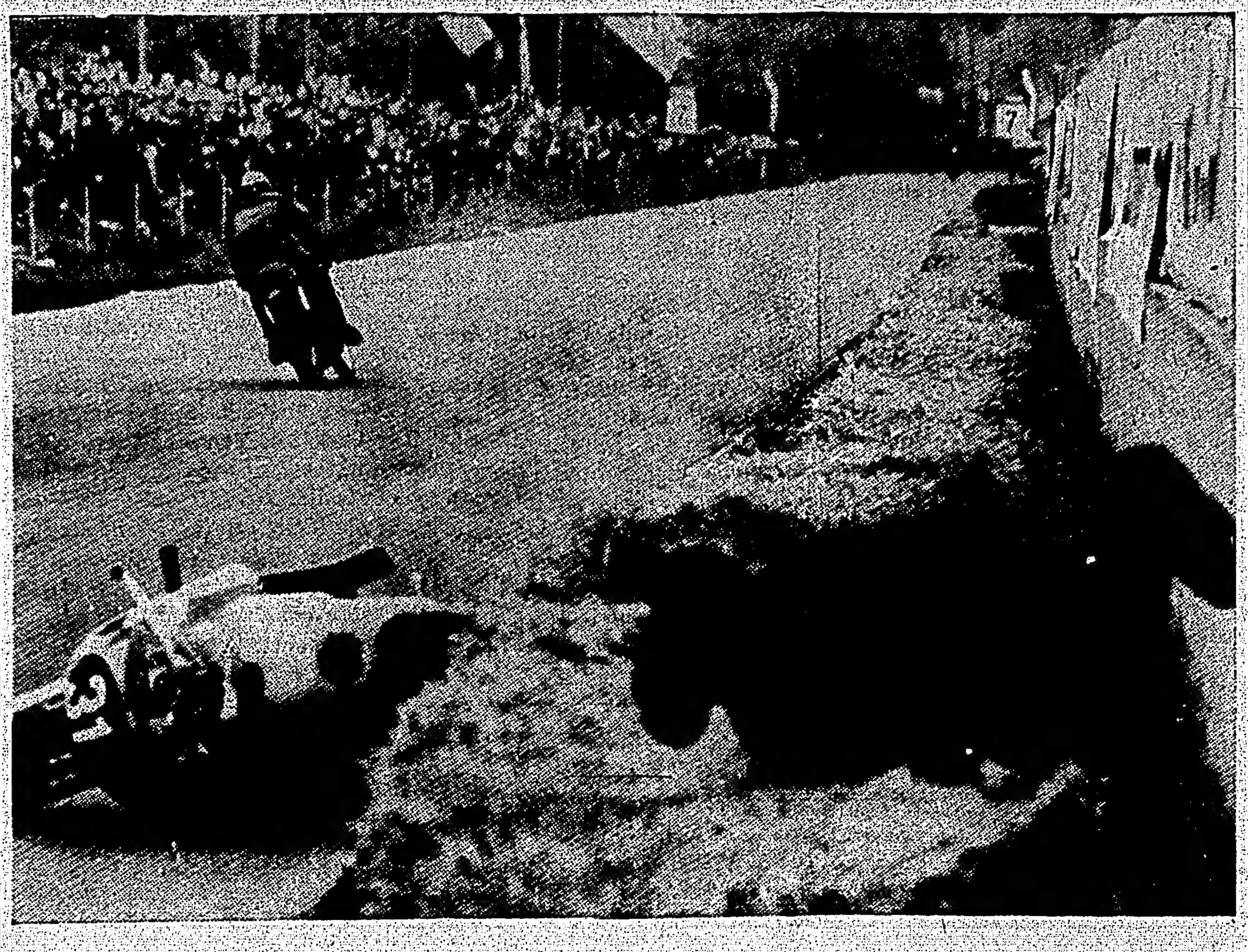

Kilpa-ajossa voi käydä niinkin, että lentää nokalleen. Kuvassamme Klaus Hamelmann päällään olkiesteessä törmättyään toista moottoripyörää vasten Hockenheimissa, Länsi-Saksassa pidetyssä kilpailussa. Hän kuitenkin säästyi suuremmilta vammoilta ja jatkoi kilpailua, jonka lopullisesti voitti australialainen Bob Brown.

# Japanin senaatti kiirehtii sopimuksen ratifiointia

**Tokio.** — Keskiviikkona aloitettiin Japanin senaatissa keskustelu Yhdysvaltain kanssa allekirjoitetun sotaliittosopimuksen ratifioinnista.

Pääministeri Nobusuke Kishin liberaali-demokraattipuolueella on 130 edustajapaikkaa senaatissa 250:stä ja tarkoituksena on ratifioida sopimus ennen kesäkuun 19 päivää jolloin on suunniteltu alkavaksi presidentti Eisenhowerin ystävyysvierailu.

Tämä siksi, että Kishinkään hallitus ei ole ehdottomasti varma minkälaisen käänteen presidentin saapuminen voisi aikaansaada kansan mielialassa. Tarkoitus on jotenkin aikaansaada sellainen käsitys, että presidentin saapumisella ja sopimuksen ratifioinnilla ei ole ehdottoman läheistä yhteyttä. Sopimus olisi muutenkin tullut automaattisesti ratifioituksi kesäkuun 19 päivänä senaatin äänettömällä suostumuksella.

Kaikki puolueet paitsi Kishin liberaali-demokraatit boikottavat senaatin istuntoja. Sopimus hyväksyttiin alakamarissa samoissa olosuhteissa — jälkeen puolen yön, jol'oin oppositio ei ollut saapuvilla.

Siitä alkoi nykyinen mielenosoituksien sarja sotasopimusta, Kishin hallitusta ja Eisenhowerin vierailua vastaan.

# Tiedemiesvaihto Canadan ja NLn välillä edistyy

**Ottawa.** — Neljä canadalaista tiedemiestä on lähetetty Neuvostoliittoon tutkimaan ja luennoimaan viime lokakuussa allekirjoitetun tiedemiesvaihtosopimuksen puitteissa.

Nämä ovat ensimmäiset tiedemiehet lähtemään täältä Neuvostoliittoon sopimuksen puitteissa jossa sovitaan, että kahden maan välillä vaihdetaan kolmea luennoitsijaa vuodessa enintään kuukauden ajaksi kukin ja seitsemää tutkimustyöntekijää aina yhdeksäksi kuukaudeksi kerrallaan.

Kysymyksessäolevat canadalaiset ovat kansallisen tutkimusneuvoston tri W. B. Pearson, Toronton yliopiston professori H. R. Rice ja tri J. M. Ham sekä Manitoban yliopiston professori L. H. J. Shebeski.

Tri Pearson ja prof. Rice viettävät kolme viikkoa Neuvostoliitossa luentomatkoilla ja tri Ham ja prof. Shebeski jäävät opiskelemaan noin kahdeksi kuukaudeksi.

Saman sopimuksen puitteissa Canadassa on tällä kertaa jo yksi neuvostoliittolainen tiedemies. Hän on 27 vuoden ikäinen tri Frederick Diatchkovsky, joka suorittaa tutkimustöitä kansalliselle tutkimusneuvostolle yhdessä neuvoston presidenti tri E. W. R. Steacien kanssa. Kahden muun neuvostoliittolaisen tiedemiehen odotetaan saapuvan piakkoin ja edelleen kahden ensi vuonna. Yksi canadalainen lisää matkustaa Neuvostoliittoon tänä vuonna.

# CCF sai nyt viidennen voiton Saskatchewanissa

### Terveysvakuutuksen vastustajain kuomakunta sai siellä valitsijoilta ansaitun tuomion

**Regina.** — T. C. Douglasin johtama Saskatchewanin CCF-puolue valittiin viime keskiviikkona viidenneen peräkkäiseen kerran valtaan. CCF:n vaalivoittoa Saskatchewanin maakunnassa pidetään ensimmäisenä tärkeänä edistysaskeleena yleisen terveysvakuutuksen — lääkäri- ja sairaalahoidon vakuutuksen kaikille canadalaisille heidän varallisuudestaan riippumatta. Vaalivoittonsa jälkeen mr. Douglas sanoikin, että Saskatchewanin valitsijat ovat valtuuttaneet vastavalitun hallituksen laatimaan tätä asiaa koskevan maakunnallisen lain, ja että hal'itus tulee ehdottamaan tällaista lakia varten ensi vuonna. Vanhat puolueet — mukaanluettuna Social Credit puolue, joka ei nyt saanut yhtään ehdokastaan valituksi, vastustivat yhteisvoimin tätä yleistä terveysvakuutusta ja saivat siinä lääkäriyhdistyksen aktiivisen avun.

CCF voitti nyt 38 paikkaa lainlaatijakunnassa missä on 55 jäsentä. Liberaalit saivat 16. Athabascan vaalipiirin vaalit suoritetaan myöhemmin.

Tätä edeltäneessä lainlaatijakunnassa oli CCF:llä 36 paikkaa, liberaaleilla 14 ja Social Crediteillä 3. Tory ja Social Credit-puolueella oli ehdokkaat jokaisessa vaalipiirissä kuten oli CCF:llä ja liberaalipuolueellakin.

Prosentuaalisesti CCF sai nyt 41 prosenttia annetuista äänistä (edellisissä vaaleissa, 1956, 45 prosenttia), liberaalipuolue 33 prosenttia (30), konservatiivipuolue 14 prosenttia (2) ja Social Credit puolue 12 prosenttia (22).

Pääministeri Douglasin lisäksi kaikki entisen hallituksen jäsenet tulivat uudelleen valituiksi.

Canadan lääkärien yhdistyksen eräs puhemies sanoi torstaina Torontossa, että lääkärit tulevat kunnioittamaan Saskatchewanin maakunnan väestön tahtoa ja toivomusta lopettamalla vastarintansa yleistä terveysvakuutusta kohtaan. Lääkärit tulevat nyt voimiensa mukaan vaikuttamaan niin että tästä terveysvakuutuksesta tulee "mahdollisimman hyvä", selitti ko. puhemies.

Vaalivoittonsa jälkeen mr. Douglas tiedotti heti, että valitsijat ovat antaneet Saskatchewanin maakunnan hallitukselle valtuudet terveysvakuutuksen laatimista varten.

CCF:n pakollinen terveysvakuutuslaki, sellaisena kuin se vaalikampanjan yhteydessä esiteltiin, antaisi maakunnan kaikille asukkaille täyden [illegible] lisensattujen lääkärien [illegible] ja sairaalahoitoa. Se tulee maksamaan $17.50 yksityisille henkilöille ja $35 perheellisille vuodessa. Potilaat voivat sen perusteella valita itselleen oman lääkärinsä. Terveysvakuutus maksaa myös leikkaus- ja spesialistimenot. Kaiken kaikkiaan on arvioitu että tämä terveysvakuutus tulee maksamaan maakunnalle $16—$20 miljoonaa vuodessa.

**Ottawa.** — Niin liberaali- kuin CCF-puolueenkin kansalliset johtajat ilmaisivat täällä torstaina mielipiteen, että Canadan yleinen terveysvakuutuslaki sai voimakkaan sysäyksen eteenpäin Saskatchewanin maakuntavaaleissa keskiviikkona.

Esim. Paul Martin (liberaalipuolueen entisen hallituksen jäsen) sanoi asiasta: Saskatchewanin vaalitulokset "työnsivät lääkintähuoltolakeja eteenpäin kehittyvänä kysymyksenä maassa". Kaikkien lääke- ja huoltolaitosten, mukaanluken lääkärien yhdistyksen, "täytyy tarkistaa uudelleen ja objektiivisesti näitä kysymyksiä yleisen edun kannalta." (Viittaamme toimituskirjoitukseen.)

# Myös canadalaiset saivat nähdä vakoilulentokoneen

**Lontoo.** — Joukko canadalaisia yleishyödyllisten laitosten virkailijoita oli niiden ihmisten joukossa, jotka ensimmäiseksi näkivät Neuvostoliitossa alas ammutun yhdysvaltalaisen vakoilulentokoneen kun ne asetettiin näyttee'le.

"Meidät kiiruhdettiin jonon etupäähän", sanoi Ontarion vesivoimakomission puheenjohtaja James S. Duncan sanomalehtimiehille täällä palattuaan Neuvostoliitosta.

"Näimme jätteet ja olimme hämmästyneet miten lentokone ei ollut sen enempää vaurioitunut vaikka se putosi niin korkealta."

Duncan sanoi, että pitkä jono ihmisiä oli odottamassa pääsemään näkemään lentokonetta eikä he osoittaneet mitään vihamielisyyttä vaikka canadalaiset vietiinkin jonon etupäähän.

Hän sanoi, että tavalliset neuvostoliittolaiset "osoittavat todellista rauhanhalua."

Joukossa olleet 11 canadalaista virkailijaa matkusti Neuvostoliitossa noin 8,500 mailia katsomassa neuvostoliittolaisia sähkövoimalaitoksia ja laitteita.

# Vakava varoitus mitä voisi tapahtua -- Moskovan radio

**Lontoo.** — Moskovan radio sanoi torstaina, että New Jerseyssa, Yhdysvalloissa viime tiistaina tapahtunut Bomarc-A-ohjuksen tulipalo on vakava varoitus niille maille, jotka ovat luovuttaneet alueitaan Yhdysvaltain sotilastukiasemia varten.

Pohjois-Amerikkaan suunnatussa englanninkielisessä radio-ohjelmassa sanottiin:

"Pentagonin suunnitelmat eivät voi olla nostattamatta aiheellista huolestuneisuutta kautta maailman. Vetypommeilla varustetut yhdysvaltalaiset lentokoneet lentävät ilmassa yötä ja päivää Euroopan monen maan yllä."

Oli vain sattuma, sanoo Moskovan radio, että tapaus ei muodostunut paljon vakavammaksi.

# Yhdysvaltain senaatti vielä kovasti Bomarcin puolella

### Senaatin alavaliokunta vaatii menoerävähennyksen palauttamista Bomarc-ohjuksien valmistamiseksi

**Washington.** — Senaatin määrärahavaliokunnan sotilasalivaliokunnassa on asetuttu kannattamaan aikaisemmin vähennetyn 294,000,000 menoerän palauttamista käytettäväksi Bomarc-ohjuksien kehittämisessä ja valmistamisessa. Alavaliokunta lisäsi myös $75,000,000 kahden Bomarc-tukikohdan rakentamiseksi Washingtonin osavaltioon. Tästä huolimatta ohjuksen tulevaisuus on edelleenkin hämärän peitossa.

Samalla alavaliokunta ehdotti, että vähennettäisiin $215,000,000 niistä rahoista, mitä oli luvattu edustajakamarissa F-106 hävittäjälentokoneiden rakentamiseksi.

Senaattori Warren G. Magnuson, joka on kovasti puhunut Bomarc-ohjuksien käytäntöön ottamisen puolesta, ilmoitti keskiviikkoiltana:

"Äänestimme Bomarc-ohjuksia varten käytettävien rahojen puolesta sillä yksinomaisella tarkoituksella, että päästään päättämään edustajakamarissa kummatko otetaan käytäntöön, Bomarcit vaiko hävittäjäkoneet. Edustajakamarissa äänestettiin hävittäjäkoneiden puolesta ja vähennettiin Bomarcin määrärahoja; me teimme päinvastaisesti. Nyt pidetään neuvottelut kahden kamarin kesken päästäksemme lopulliseen päätökseen."

Senaattori Magnuson sanoi, häneltä sitä kysyttäessä, että hän kyllä haluaisi jotta asevoimille annettaisiin niin Bomarceja kuin hävittäjälentokoneitakin, mutta budjettivirastosta oli sanottu, että toisesta tai toisesta on luovuttava. "Meidän on kuitenkin, luonnollisesti", lisäsi hän, "luotettava siihen mitä Pentagonista sanotaan — he ovat asiantuntijoita."

# Näyttelijät voittivat lakkonsa New Yorkissa

**New York.** — Tämän suurkaupungin suurimmat teatterit olivat torstaina olleet kokonaisen viikon pimeänä. Sellaista ei ollut tapahtunut 41 vuoteen. Mutta nyt se kuitenkin oli tapahtunut kun näyttelijät ryhtyivät muiden työläisten tavalla lakkoon vaatien parempaa palkkaa ja muita reunaetuuksia.

Torstaina kuitenkin ilmoitettiin, että valot tulevat uudelleen palaa Broadwayn näyttämöillä maanantaina, ja että tänä iltana alkoi neet työnantajilla joitakin myönnytyksiä.

Teatterien lippuluukut avautuivat heti kun saatiin tieto lakon päättymisestä. Vielä ei ilmoitettu mistään lippujen hintojen korottamisesta, jolla teatterien omistajat olivat uhanneet jos he joutuvat suostumaan näyttelijäin vaatimuksiin.

Actors Equity-yhdistys ja League of New York Theatres järjestivät heti saman päivän illaksi jäsenkokouksensa ratifioimaan neuvottelijain aikaansaamia ehdotukset työehtosopimukseksi. Vielä tänä aamuna (perjantaina) ei ollut tiedossa jäsenien päätöstä, mutta odotettavisti he hyväksyvät neuvottelukomiteansa toimenpiteet, joten voidaan odottaa, että näyttämöillä teen esittäminen alkaa uudelleen (Jatkuu 4:llä sivulla)

# Ottawan rahapaja täydessä touhussa

**Ottawa.** — Canadan rahapajassa ollaan o'tu täydessä touhussa viime kuuden viikon aikana tuottaen canadalaista hopearahaa sen yhdysvaltalaisen hopearahan tilalle, joka on kuljetettu takaisin sinne mistä se oli alkujaan lähtenytkin.

Rahanpajan virkailijat vahvistivat tiedon sen jälkeen kun Torontossa suoritetussa tutkimuksessa oli havaittu, että nykyään on Canadassa liikkeellä vain aniharva yhdysvaltalainen hopearaha. Virkailijat sanovat, että tänä vuonna on tuotettu noin viisi kertaa enemmän viiden, kymmenen ja kahdenkymmenenviiden sentin rahoja kuin viime vuonna.

Yhdysvaltalaiset hopearahat hävisivät Canadasta nopeasti kun pankeissa ruvettiin niitä kurssaamaan. Ravintoloitsijat ja muut liikemiehet seurasivat esimerkkiä. Eräs torontolaisen pankin virkailija arvioi, että yksistään Toronton pankeista on lähetetty takaisin toiselle puolelle rajaa vähintäin $300,000 arvosta yhdysvaltalaista hopearahaa.

# 5,000,000 ranskalaista voinee lakkoutua tänään

### Valtion toimenhaltijat, metalli-, rakennus- ja useiden muiden alojen työläiset vaativat elinkustannuksien nousua vastaavaa palkanlisää

**Pariisi.** — Täällä odotettiin eilen, että tänään (perjantaina) on vähintäin 5,000,000 ranskalaista työläistä lakossa vaatien palkankorotuksia.

Valtion toimenhaltijat, joita on noin 1,300,000 myös vaativat, että heidän palkkojaan korotettaisiin edes samalle tasolle kuin maksetaan valtion omistamilla laitoksilla kuten rautateillä, työssä oleville työläisille.

Samanaikaisesti hallituksen taholta ilmoitettiin, etä noin 70 työläistä on erotettu valtion kontrolloimalta Pariisin maanalaiselta rautatieltä osallistumisestaan viimeaikaisiin lakkoihin, jotka useissa tapauksissa halvaannuttivat liikenteen.

Nämä työläiset saatetaan rankaisulautakunnan eteen, jossa päätetään heidän tulevaisuudestaan. Hallitus väittää, että lakot, joihin he osallistuviat olivat laittomia.

Hallituksen istunnon jälkeen jossa käsiteltiin pääasiallisesti työväestön keskuudessa yhä voimakkaampana esiintyvää levottomuutta, tiedoitusministeri Louis Terrenoire ilmoitti, että hallituksen budjetissa vuodelle 1960 ei oltu varattu varoja palkankorotuksia varten, joita valtion toimenhaltijat vaativat yhä kohonneiden elinkustannuksien johdosta.

Siitä syystä, sanoi hän, hallitus aikoo pyytää parlamentilta piakkoin 918,000,000 frangia ($183,000,000) palkankorotuksien maksamiseksi.

Valtion tomenhaltijain lisäksi uskotaan kemikaalityöläisten, metallityöläisten, rakennustyöläisten ja useiden muidenkin alojen työläisten ryhtyvän tänään lakkoon ainoana tehokkaana aseenaan työnantajiaan vastaan.

## VIIME TIEDOT

**Hong Kong. — Taifuuni Mary iski tänään kaupunkiin täydellä voimallaan torstaina aiheuttaen tässä pienessä brittiläisessä kruununsiirtomaassa enemmän vahinkoa kuin täällä on aiheutunut sitten v. 1937 taifuunin. Tuulen nopeuden ilmoitettiin nousseen aina 105 mailiin tunnissa. Jo torstai-illaan mennessä ilmoitettiin, että 60 ihmistä oli joko kuollut tai kadoksissa. 27 tiedetään vakavasti loukkaantuneen. Uhriluvun nähdään nousevan huomattavasti.**

**Ankara. — Turkin sotilasjunta on hyväksynyt 7 professorin laatiman uuden perustuslain, joka on esitetty pääministeri Gurselle. Ilmoitettiin nyt aikaa kesäkuun 12 päivään joko hyväksyä tai hylätä professorien ehdotukset. Vasta hyväksymisen jälkeen annetaan yksityiskohtaisemmat tiedot.**

**Ateena. — Yhdistyneen Arabitasavallan presidentti Nasser sanoi täällä sanomalehtimiehille torstaina, että hän uskoo kaikkien Afrikan maiden saavuttavan itsenäisyytensä viidessä tai kymmenessä vuodessa.**

**Sault Ste. Marie. — Maakuntapoliisit ovat ryhtyneet kampanjaan vaarallisia autoja ja niiden ajurella vastaan. Torstaina tuomittiin Daniz Muncaster-yhtiö maksamaan $50 sakko siitä, että sen taholta oli valheellisesti todistettu jonka yhtiön myymistä autoista oli turvallisessa kunnossa.**

# Torontolainen ravintola porttojen pesäpaikka ?

### Toronton lisenssikomissio ryhtyy jälleen tutkimaan Spot One-ravintolan asiakkaiden käyttäytymistä; toimilisenssi kysymyksessä

**Toronto.** — Metro Toronton lisenssikomissio ryhtyy jälleen tutkimaan erään torontolaisen ravintolan asiakkaiden pahetta ja moraalittomuutta ja sitä josko ravintolan tupakka- ja virvokekauppalisenssi tulisi uusia tai ei.

On kulunut miltei tasan vuosi siitä kun saman ravintolan lisenssiasia oli komission harkittavana kun oli syytetty, että kysymyksessä oleva ravintola, Spot One Dundas-kadulla lähellä Jarvis-katua, oli moraalittomien ihmisten, porttojen ja huumausaineiden käyttäjien pesäpaikka.

Vuosi sitten toimitetussa tutkimuksessa oli kysymyksessä myös erään toisen ravintolan toimilupa. Silloin kuulusteltiin 30 todistajaa ja suoritettiin 276 erillistä tutkimusta. Nyt aloitetavassa tutkimuksessa tutkitaan ravintolassa ja sen seudulla sitten viime tammikuun tapahtuneita tapahtumia.

Toronton poliisi-inspehtori Harold Adamsonille annettiin keskiviikkona lisenssikomission taholta määräys valmistautua useiden henkilöiden komission edessä ilmestymisen varalta. Todistajina esiintyvät henkilöt ovat pääasiallisesti poliiseja, jotka ovat pitäneet silmällä Dundas- ja Jarvis-katujen seutuja.

Kuten viimeisiäkin kuulusteluja, näitä kuulusteluja johtaa Metro Toronton puheenjohtaja Frederick Gardiner ja lisenssikomission varapuheenjohtaja tuomari C. A. Thoburn.

Komission puheenjohtaja Fred Hall ei osallistunut viime kuulusteluihin ja niin hänen odotetaan jäävän näistäkin sivuun.

Viime kuulusteluissa päätettiin kieltää Spot One ja Norm's Grill ravintoloilta toimilupa, mutta tämä päätös myöhemmin kumottiin Ontarion korkeimman oikeuden tuomari McRuerin toimesta sillä perusteella, että kaksi komission jäsentä ei muodostanut päätösvaltaista jäsenlukua.

Asiaa koskevaan lakiin on sittemmin tehty muutos, jonka mukaan kaksi jäsentä komission kolmesta muodostaa päätösvaltaisen luvun.

"Ravintoloiden omistajat eivät vedonneet meidän v. 1959 päätöksen johdosta", sanoi mr. Gardiner. "Kysymys oli vain siitä mikä on päätösvaltainen jäsenluku."

Mr. Gardiner sanoi, että koska komissio voi ryhtyä sellaisiin toimenpiteisiin, jotka voivat koskea ravintolan omistajan omaisuusoikeuksia, komissio järjestää viralliset kuulustelut yhdessä valallisien todistuksien kanssa.

Viranomaiset väittävät, että tilanne aikaisemmin mainituissa ravintoloissa ei ole parantunut sitten viime kuulustelujen.

**VAPAUS**

(LIBERTY) — Independent Labor Organ of Finnish Canadians. Established Nov. 6, 1917. Authorized as second class mail by the Post Office Department, Ottawa. Published thrice weekly: Tuesdays, Thursdays and Saturdays by Vapaus Publishing Company Ltd., at 100-102 Elm St. W., Sudbury, Ont., Canada.

Telephones: Bus. Office OS. 4-4264; Editorial Office OS. 4-4265. Manager E. Suksi. Editor W. Eklund. Mailing address: Box 69, Sudbury, Ontario.

Advertising rates upon application. Translation free of charge.

TILAUSHINNAT:

| | | |
|---|---|---|
| Canadassa: | 1 vk. 8.00 | 6 kk. 4.25 |
| | | 3 kk. 2.50 |
| Yhdysvalloissa: | 1 vk. 9.00 | 6 kk. 4.80 |
| Suomessa: | 1 vk. 9.50 | 6 kk. 5.25 |


## Bomarc toimi "normaalisesti"

Rajan eteläpuolelta New Jerseystä tulleissa uutistiedoissa kerrottiin alkuviikolla, että paljon puheenaihetta antanut bomarc-ohjus toimii edelleen "normaalisesti" — useimmiten se tussahtaa paikaltaan nousematta tai sitten lähtee joko aivan tuntemattomaan suuntaan ellei se räjähdä paikoillaan.

Tiistaina Bomarc A — Canadaan pitäisi tuotettaman Bomarc B — räjähti McGuire lentoasemalla New Jerseyssä. Kuolemantapauksia ei räjähdyksen johdosta vielä ilmoitettu, mutta siitä huolimatta tämä onnettomuus aiheutti niin suurta huolestuneisuutta, että mainittu lentotukikohta lähimpine ympäristöineen evakuoitiin sekä asevoimien miehistä että siviileistä. Satujen alustavien tietojen mukaan — ja kaikki merkit viittaavat siihen että viranomaiset ovat "pienennelleet" sekä tapahtuneen räjähdyksen voimaa, että sen aiheuttamaa vaaraa — Bomarc A räjähti jalustallaan ja kun se oli varustettu ydinaselatauksella, niin seurauksena oli, että tämä ydinaselatauskin vaurioitui siinä määrin, että se myrkytti lähiympäristön radioaktiivisuudella. Virallisena selostuksena on, että mitään räjähdystä ei tapahtunut, vaan Bomarc syttyi palamaan ja se aiheutti atomilatauksen vuodon, mikä saastutti vississä määrässä aluetta. Ilmeistä on kuitenkin, kuten sanottu, että viralliset piirit "pienentelevät" tarkoituksellisesti onnettomuuden suuruutta ja sen aiheuttamaa vaaraa, voidakseen siten rauhoittaa Yhdysvaltain hälyyntynyttä mielialaa. Mikäli tiedetään, niin tämä on yhdeksäs onnettomuus, joka on yhdysvaltalaisia uhannut radioaktiivisella pölyllä.

McGuiren lentokentällä onnettomuuden aikana vahtipalveluksessa ollut sotilas, jonka nimeä ei ole luonnollisista syistä julkaistu, sanoo viranomaisten antavan "liian lievän" kuvauksen onnettomuudesta, sillä räjähdys oli hänen selostuksensa mukaan niin voimakas, että osa Bomarc-suojuksen katosta lensi pois ja metallinpaloja kantautui 100 jalan etäisyyteen onnettomuuspaikalta.

* * *

Selvittäkööt amerikkalaiset keskenään sen missä määrin "vaarallista elämää" he haluavat yksilöinä ja kansakuntana elää. Mutta meille canadalaisille tämä Bomarcin uusi epäonnistuma oli kouraantuntuva esimerkki siitä, mihin vaaraan se voi maamme saattaa.

Pidettäköön ensin mielessä, että Canadaan — North Bayn lähelle ja Pohjois-Quebeciin rakennettavaksi aiotut Bomarc-tukikohdat on suunniteltu yhdysvaltalaisten kenraalien pelastamiseksi. Niillä ei ole mitään tekemistä Canadan puolustuksen kanssa. Tarkoitus on tehdä niiden avulla Canadasta ydinasesodan taistelutanner niin, että yhdysvaltalaiset kenraalit saisivat lentokoneensa ylös maasta — ja ehtisivät itse pommisuojiinsa.

Canadan kansan kohtalona olisi siis sodan syttyessä kuolla ensiksi, jotta Pentagonin miehet saisivat laskelmiensa mukaan 10—15 minuuttia lisää elonaikaa!

Mutta kuten McGuiren lentokentällä tapahtunut Bomarcin räjähdys osoittaa, se on vaarallinen vekotin sittenkin, vaikkei mitään sotaa syttyisikään. Eroa on kuitenkin siinä, että McGuiressa on suhteellisen vähän ihmisiä; heidät voitiin vaaratilanteessa evakuoida melko helposti. Mutta esimerkiksi North Bayn kaupungin asukkaat joutuisivat välittömästi hengenvaaraan, jos sinne pystytettävä Bomarc-ohjus sattuisi tussahtamaan omia aikojaan. Koko kaupungin väestön nopea evakuoiminen on sula mahdottomuus.

North Bayn liepeille rakennettava Bomarcin tukiasema pitäisi tuleman Widdifield townshipin "koristukseksi". Mainitun townshipin kunnanesimies John Bolton sanoi McGuiren onnettomuuden johdosta tiistaina mm. seuraavaa:

"Minä en perustaisi, jos rakentaisivat sitä (Bomarc) tukiasemaa jonnekin metsään. Mutta sitä rakennetaan lähelle asutuskeskustamme. Näyttää siltä, että sellainen ohjus, mikä ei ole monestikaan onnistunut, on hyvin vaarallinen laitos asukkaille.

"Me emme halua sellaista laitosta yhdyskuntaamme, jos siihen liittyy sellainen vaara — varsinkaan nyt jolloin näyttää olevan epäilyä siitäkin, että onko se hyvä ase."

North Bayn pormestari Merle Dickerson omaksui menköön kaikki h—n-kannan selittämällä: "Meitä pidetään jo No. 1 maalitauluna. Bomarc-aseman perusteella meistä tulisi No. 1 'ynnä maali'."

Mutta canadalaiset eivät halua saada sitä kunniaa, että maastamme tulee "No. 1 ynnä maali". Me haluamme elää rauhassa ja turvassa. Siksi emme halua kansakuntana osallistua atomisotavarusteluun, emmekä tuottaa tänne niitä meille kelpaamattomia Bomarc-ohjuksia, joista ei olisi meille kansakuntana muuta kuin vahinkoa ja ilmeinen vaara rauhankin oloissa.

Sanottakoon siis Pentagonin herroille, että he saavat pitää sekä "A"- että "B"-malliset Bomarcinsa — ja leikkiä niiden kanssa kuin lapset tinasotamiehillä, mutta me emme niitä kansakuntana kerta kaikkiaan huoli!

## Vaalivoitot menivät vanhoille

Torypuolueen lehdet ja propagandistit riensivät kiireen vilkkaa onnittelemaan itseään ja suurpääoman ikiomaa konservatiivipuoluetta Nova Scotian toryhallituksen alkuviikolla saavuttamasta vaalivoitosta. Olkoon meistä kaukana ajatuskin siitä, että yrittäisimme millään tavoin väheksyä toryjen tuota tai himmentää heidän iloaan. Mutta kun esimerkiksi torontolainen torylehti iloitsee siitä, että CCF on menettänyt "pysyvästi" kaikista kaksi paikkaansa ja vain yhden edustajan siitäkään huolimatta vaikka Nova Scotiassa on muualla Canadassa alempi elintaso ja suurempi työttömien määrä kuin muualla Canadassa, niin meistä tuntuu, että torypuolueen miehet ovat tehneet aivan väärät johtopäätökset, jos he luulevat, että Nova Scotian asukkaat kaipaavat torytömyyttä.

Tosiasia nimittäin on vallan päinvastainen. Torypuolueen voi tyydyttää vielä valitsijoita sillä, että "hallituspuolueen" miehiä äänestämällä voidaan pelata hyviä suhteita Ottawan hallitukseen. Ja sitten on kokonaan tuulesta temmattu "perustelu", mutta meni ilmeisesti täydestä. Siitä huolimatta on todettava, että "suuresta vaalivoitostaan" huolimatta torypuolue edustaa sielläkin vähemmistöä, eli 49 prosenttia valitsijoista. Tämä puoli asiasta edustaa sitä paljon kiitetyn kaksipuoluejärjestelmän ihana demokrattisuutta!

Saskatchewanissa yritettiin porvariston toimesta väellä ja voimalla sivuuttaa CCF:n hallitus. Kummatkin porvarilliset vanhat puolueet kohdistivat koko tulituksensa CCF:n "sosialismia" vastaan ja mobilisoivat avukseen myös lääkärit, joiden tehtävänä oli karkeistyön suorittaminen taistelussa yleistä sairasvakuutusta vastaan, minkä pitäisi antaman riittävän lääketieteellisen avun ja hoidon jokaiselle miehelle, naiselle ja lapselle siinä maakunnassa.

Puheet CCF:n sosialismista ovat tietenkin pötyä silmien lumeeksi, sillä Saskatchewanissa, kuten Canadassa yleensäkin, vallitsee kapitalistinen järjestelmä, vaikka siellä on ollut CCF:n hallitus toistakymmentä vuotta. Mutta CCF:n toimesta on järjestetty joitakin tarpeellisia reformeja — kuten esimerkiksi hallituksen kontrollissa oleva edullinen autovakuutus jne. — ja se ei tietenkään miellytä lainkaan enimmäisvoittoja tavoittelevaa suurpääomaa. Ollessaan nyt taistelussa elämästä ja kuolemasta sanan varsinaisessa merkityksessä, CCF:n hallitus lupasi toimeenpanna, jos tule valituksi, taas uuden tärkeän reformin, yleisen sairasvakuutuksen, josta ylempänä jo mainittiin. Varmaa myös on, että tämä tervehdittävä reformi edistyi huomattavasti Saskatchewanin vaalitulosten perusteella, ei vain Saskatchewanissa, vaan myös muualla Canadassa, sillä eiväthän "kapitalistiset" maakunnat voi pitkää aikaa tunnustaa, että "sosialistinen" maakunta on edellä yhteiskunnallisen huollon alalla?

Kahden ensimmäisen maakunnan vaalivoitot menivät siis entisille valtapuolueille — mutta Saskatchewanin vaalitulos tulee sittenkin merkittävä menestys.

# Jälkikirjoitus huipputasosta

KIRJ. WILLIAM KASHTAN

Pohjois-Amerikan unionistisen liikkeen johtajilla ei ole pieni vastuu siitä kun korkeimman tason kokouksesta ei tullut mitään.

Samaan aikaan kun eräiden unioiden johtajat tekivät huomattavaa työtä, suurin osa uniojohtajista ei tehnyt mitään saadakseen jäsenensä ja suuren yleisön mielipidettä kannattamaan korkeimman portaan neuvottelun menestystä.

Tosiasiassa AFL-CIO:n presidentti George Meany kutsui kokoon AFL-CIO:n konferenssin käsittelemään ulkopolitiikkaa korkeimman tason kokouksen aattona, ei kuitenkaan edistämään rauhallista rinnakkaiseloa, vaan kylmän sodan jatkamista. Tämä kaikui niistä puheista, joita konferenssiin kutsutut puhujat pitivät. Meany määräsi tahdin sanoessaan konferenssissa, että "Neuvostoliittoa ei saa rauhoittaa." Hän olisi ollut rehellisempi jos hän olisi sanonut, että pitää vastustaa "Camp Davidin henkeä", joka toteaisi Länsi-Berliinin tilanteen epänormaaliseksi ja että tulee syrjäyttää se ja tilalle ottaa "Adenauerin henki." Meanyn käsityksen mukaan aseistariisuminen, kokeiden lopettaminen, Länsi-Berliinin tilanteen oikea ratkaisu, kultuuri- ym. vaihdot ovat rauhoittamista, joita täytyy tarmokkaasti vastustaa.

Ei ollut vähäisestä merkityksestä se kun AFL-CIO:n konferenssiin lähetti tervehdyssähkeen ei mikään muu kuin itse Adenauer.

* * *

Tällaisella perustalla Yhdysvaltain hallitus voi mennä korkeimman tason kokoukseen tietäen, että Meanyn kautta sen takana on unionistinen liike.

Nyt liikkuu huhuja, että George Meany saa hyvän virkapaikan Yhdysvaltain valtiodepartmentissa.

Olipa miten oli, niin Meanyn ja hänenlaisensa työläisten johtajien ääni olisi pitänyt kuulua voimakkaana kaikuna korkeimman tason neuvottelujen menestyksen puolesta, mutta se kuulosti kuin niiden ääneltä, jotka Yhdysvalloissa pelkäävät rauhaa.

* * *

Canadassa ei tilanne ollut parempi.

Ulkopoliittinen lausunto, josta piti keskusteltaman Canadian Labor Congressin konventiossa, oli tarkoitettu Yhdysvaltain imperialismin täydelliseksi valkaisuksi.

Senjälkeen kun häpeällinen provokatio U-2 tapahtui ei Meany eikä Claude Jodoin ole nähnyt sopivaksi kritisoida taikka tuomita Yhdysvaltain hallituksen hyökkäävää tekoa eikä myöskään sitä lausuntoa, että sellaista politiikkaa tullaan jatkamaan.

Vaitiolo usein tarkoittaa hyväksymistä. Tämä voi olla totta Meanyn näkökannalta. Ovatko Jodoin ja toiset CLC:n johtajat myös samassa asemassa?

Tulevatko he jatkamaan Yhdysvaltain ulkopolitiikan puhtaaksi pesemistä tai tukevatko he ehdottoman todellista itsenäistä Canadan ulkopolitiikkaa, joka perustuu rauhalliselle rinnakkaiselolle?

* * *

Aika kuluu loppuun. Neuvostohallitus on tehnyt selväksi, että se ei siedä käytettävän toisten maitten alueita Yhdysvaltain lentokoneiden vakoilulentoihin taikka hyökkääviin tekoihin sitä vastaan. Vaikka katseet ovatkin nykyään kohdistettu Pakistaniin ja Norjaan sekä Neuvostoliittoa ympäröiviin toisiin maihin, niin on riittävästi todistuksia, että meidänkin maatamme on käytetty sellaisiin hyökkääviin toimiin.

Diefenbakerin hallitus on osoittanut suurta rikollisuutta salliessaan tällaista tapahtuvan ja sitä tietä heittänyt maamme atomituhon etulinjalle.

Nyt on aika ammattiunioille sanoa sanansa.

Ei Meanyn taikka Jodoinin ja niiden CCF:n oikeistosiipeen kuuluvien äänellä jotka ovat kannattaneet Yhdysvaltain imperialistista politiikkaa, vaan rauhan äänellä.

* * *

Kysymykset, joista korkeimman tason neuvotteluissa olisi pitänyt keskustella, kaipaavat vieläkin ratkaisua.

Yleinen ja täydellinen aseistariisuminen, kokeiden lopettaminen, Berliinin kysymyksen ratkaisu ja rauhansopimus kahden Saksan kanssa, kulttuuri- ja muiden suhteiden vaihdot idän ja lännen välillä — nämä sekä niihin liittyvät kysymykset ei voida jättää kapitalististen hallitusten ratkaistavaksi.

Jos ne halutaan ratkaista rauhallisen rinnakkaiselon merkeissä, niin työväenluokan ja järjestetyn työväenliikkeen täytyy tulla etualalle ratkaisevalla tavalla.

Jos korkeimman tason neuvottelun epäonnistuminen osoittaa jotain, niin se osoittaa ennenkaikkea unionistisen liikkeen tarvetta ottaa etutila taistelussa rauhan puolesta.

## Vatikaanin edustaja "kärähti"

Italian rahaministeriö on julkaissut jälleen mielenkiinnolla odotetun "best sellerinsä", Valkoisen kirjan, joka tällä kerralla asettaa oikeaan arvojärjestykseen tärkeän merenkulku- ja teollisuuskaupungin Genovan veronmaksajat. Genovan verotusluettelon julkaiseminen on nostanut esille eräitä muitakin viime aikoina Italiassa paljastuneita verotusjuttuja, jotka osoittavat, että osataan sitä siellä kin tuloja salata.

Suurimman melun aiheutti Massimon Spadan tapaus. Olihan maltittu signor itsensä paavillisen Vatikaanin edustajana lähes kaikissa tärkeimmissä italialaisissa teollisuusyhtymissä ja rahalaitoksissa. Kuitenkin tämä paavin mies selitti kirkkain silmin Rooman kunnallisille veronkantajille ansaitsevansa kaikkiaan vain 10,000 liiraa kuukaudessa eli vähemmän kuin keskiverto kaupunkilainen, jolle ei riitä työtä koko vuodeksi!

Totuus on tietenkin se, että moisilla salamiljonääreillä ovat "omat miehensä" kaupungin johtavissa viroissa — tunnettuja esim. Rooman kristillisdemokraattisen kaupungin teollisuus- ja muihin rahamiespiireihin.

Ei ole ihme, että italialainen viikkojulkaisu "L'Espresso" toteaa katkerasti, ettei virkavalta turvaa italialaisille edes "minimaalista oikeudenmukaisuutta veronkannon alalla".

Hrushtshev Yhdysvaltain vakoilusatelliitista: "Eihän tässä nyt meinaa saada mitenkään elää rauhassa noilta vakoiluvekottimilta!"

## Kahden päivän jättiläismielenosoitukset Japanissa Iken matkan estämiseksi

**Tokio.** — Japanin ammattiyhdistyskeskus, johon kuuluu 3,5 miljoonaa työntekijää, julkaisi sunnuntaina joukon toimenpiteitä, joihin ryhdytään, jotta presidentti Eisenhower saataisiin peruuttamaan vierailumatkansa Japaniin. Lähdön on määrä alkaa Washingtonista kesäkuun 19 pnä.

Pääministeri Kishi on ilmoittanut toteuttavansa vierailuohjelman, tapahtukoon mitä hyvänsä.

Mielenosoitusten avulla ammattiyhdistysliike aikoo korostaa tyytymättömyyttään Japanin ja Yhdysvaltain väliseen uusittuun turvallisuussopimukseen. Yksityiskohtainen ohjelma on jo laadittu. Se aloitetaan kesäkuun 10 ja 11 pnä, jolloin yritetään neuvottelemalla presidentin lehdistösihteerin Hagertyn kanssa saada tämä taivuttamaan Eisenhower luopumaan matkastaan. Viimeksimainittuna päivänä järjestetään joukkokokouksia ja mielenosoituksia ja päivä saa nimekseen "toinen vapunpäivä".

Kesäkuun 14—17 p:n välisenä aikana ammattiyhdistysliike maksaa jäsenilleen kahden päivän palkan, jotta vierailua varten voitaisiin ryhtyä "katutoimintaan". Kesäkuun 17 pnä tämä toimeliaisuus ulotetaan koko maahan ja se muodostuu hyvin yhtenäiseksi.

Kesäkuun 19 pnä ammattiyhdistysväki pukeutuu suruasuun ja pitää suuria kokouksia ja järjestää mielenosoituksia.

## USAn ilmavalvontasuunnitelmasta:

# Avoin taivas, mutta kenelle?

Tietotoimisto TASS oli tuskin ennättänyt ilmoittaa maailmalle amerikkalaisen vakoilukone U2:n pudottamisesta, kun Washington ryhtyi mitä sekavimpiin "selvittelypuuhiin"; lento kiellettiin, sitten myönnettiin, myöntämisen alkuun päästyä jopa kerskailtiin että tällaisia lentoja oli harjoitettu jo vuosikaupalla. Tietyt korkeat virkamiehet ilmoittivat ensin, etteivät he olleet koskaan kuulletkaan moisista lennoista, mutta pari päivää myöhemmin selittivät kylmästi "luonnollisesti olleensa asiasta selvillä" ja että kysymyksessä oli "välttämätön vapaan maailman itsesuojelutoimenpide".

Diplomatian historiassa taatusti ainutlaatuinen on se Yhdysvaltain hallitsevien piirien julkituoma mielipide, jonka mukaan vakoilulennot ovat välttämättömiä, koska Neuvostoliitto ei ole hyväksynyt heidän mainiota "avoimen taivaan" suunnitelmaansa.

**OPERATIO "OPEN SKY"**

Koska länsilehdistön taholla varsin innostuneesti kiilloitetaan tätä epäonnistuneiden diplomaattisten ehdotusten kaatopaikalta noudettua rekvisiittaa — ja tietenkin sanallakaan selittämättä, mitä amerikkalainen "avoin taivas" itse asiassa sisällään pitää — on tarpeen palauttaa muistiin ajatuksen pääkohdat.

Kaikki seuraavassa mainitut asiatiedot ovat peräisin amerikkalaisten omista lähteistä. Tarkastelkaamme siis, mitä tosiasioita "Open Sky" (= Avoin taivas) suunnitelma sisältää ja päätelkäämme, miten olisimme siihen suhtautuneet, jos olisimme olleet suunnitelman torjuneiden neuvostodiplomaattien paikalla.

**PERUSTANA NAPAPIIRI**

Pohjoinen napapiiri näyttelee amerikkalaisessa suunnitelmassa perustavaa osaa. Jos ajattelemme ympyränmuotoista valvonta-alueen rajaa pohjoisnapa keskipisteenä, seuraisi raja noin 300 astetta täysympyrän 360 asteesta napapiiriä. Poikkeuksen tekisi ainoastaan Beringin salmen alue, jossa raja sekä Neuvostoliiton että Yhdysvaltain (Alaskan) alueella seuraisi pituusasteita kohti etelää, ja "pussin" alarajana olisi jälleen sopiva leveysaste; näin suurin piirtein. Mutta pientä mutkaisuutta on sentään havaittavissa, mitä tulee Neuvostoliiton alueeseen. Aluksi kohti etelää piirtyvä raja poikkeaa Kamtshatkan niemimaan kohdalla lännemmäksi siten, että ilmavalvonnan piiriin tulisi niemimaa kokonaisuudessaan; eikä tämäkään riitä, vaan rajaviivaan on lisätty jonkinlainen "matomainen lisäke", joka sulkee sisälleen Neuvostoliiton hallussa olevat Kuriilien saaret.

**ERÄITÄ HUOMIOITA**

Kaikkein ensinnä kiintyy amerikkalaisen Time-aikakauslehden karttaa tarkastellessa huomio sellaiseen hämmästyttävään tosiasiaan, että amerikkalainen suunnitelma avaa taivaan kylmästi, paitsi omistamansa ja nykyisin liittovaltion asemassa olevan Alaskan yltä, myös koko joukolta alueita, jotka eivät edes muodollisesti kuulu USA:n määräysvallan alle, jotka ovat esim. yhteisöön kuuluvan Canadan alueita, sekä mm. Tanskan hallussa olevan Grönlannin keski- ja pohjoisalueita sopii neuvostolentäjien tutkia vapaasti, lupaa amerikkalainen suunnitelma. Näiden molempien maiden suvereniteettia ehdotus loukkaa täysin selvästi.

Nyt voidaan tietenkin sanoa, että sekä Canada että Tanska ovat Atlantin-liiton maita, siis Yhdysvaltain liittolaisia. Joka tapauksessa ovat ko. sotaliittoon kuuluvat maat perustamiskirjan mukaan ainakin muodollisesti keskenään yhdenvertaisia, vaikka käytännössä tietenkin muut — lukuunottamatta ehkä joissakin tapauksissa Iso-Britanniaa ja Tanskaa — alistuvat mukisematta USA:n antamiin määräyksiin. Vähin, mitä Yhdysvallat olisi voinut tehdä olisi ollut pyytää Canadan ja Tanskan hallituksilta edes muodollista siunausta suunnitelmalleen, ennen kuin se sen esitti. Mutta mistään tämänlaatuisista neuvotteluista ei tuolloin näkynyt edes rivin pituista uutista, joten täytyy olettaa, ettei pienempien liittolaisten mielipidettä ole edes vaivauduttu kysymään, puhumattakaan, että ao. maiden parlamentit olisivat saaneet ratkaista niiden kannalta näkin tärkeän kansainvälisen kysymyksen.

**EUROOPAN PUOLELLA**

Samassa asemassa avoimen taivaan suunnitelmassa kuin Tanska, olisi ollut myös Norja, jos ehdotus olisi hyväksytty; kuitenkin sillä erolla, että kun Tanska olisi joutunut alistamaan valvontaan ainoastaan omistamansa Grönlannin, olisi koko pohjoisosa Norjan omaa kamaraa joutunut tarkkailtavaksi; huvittavana erikoispiirteenä todettakoon, että tällöin olisi Neuvostoliiton ilmavoimilla ollut oikeus valvoa myös Bodön lentotukikohdan toimintaa, saman paikan, jossa alasammutun vakoilulentäjän Francis Powersin oli tarkoitus laskeutua. Valvonta osoitti kuitenkin tehokkuutensa jo melkoista aikaisemmin.

"Timen" kartassa kulkee siihen piirretty raja myös sekä Suomen että kaikkien liittoutumien ulkopuolella perinteellisesti pysyttäytyneen Ruotsin yli, mutta tämä on toivottavasti laskettava ao. rajan piirtäneen toimittajan laiskuuden syyksi; pieni näyte amerikkalaisesta mentaliteetista silti sekin.

**NEUVOSTOLIITON KOHDALLA**

Vain yksi niistä monista, Neuvostoliitolle elintärkeistä kohteista, jotka "avoin taivas" jättäisi amerikkalaisten lentotoiminnan kohteeksi, on kuuluisa Pohjoinen Meritie. Jo kaksi vuosisataa sitten lausui muuan suuri venäläinen tiedemies profeetalliset sanat, joiden mukaan Siperian pohjoisrannikosta eräänä päivänä olisi tuleva "Venäjän julkisivu". Tsaari-Venäjän hallitus kiinnitti tähän valtakunnan kuolleeseen kolkkaan tuskin mitään huomiota edes Nordenskiöldin onnistuneen Koillisväylän-purjehduksen jälkeenkään; Neuvostovalta sen sijaan ryhtyi jo olemassaolonsa ensi hetkistä lähtien kehittämään määrätietoisesti Pohjoista Meritietä m. m. perustettiin erityinen, laaja virasto yksinomaan tätä tehtävää varten. Tänään Pohjoinen Meritie on, kiitos vuosikymmenien kestäneitten ponnistelujen, tuhansine loistoineen, radiomajakoineen ja nautofoneineen yksi aikamme teknillisistä ihmeistä. Ei ole lainkaan ihmeteltävää että amerikkalaiset mielellään valvoisivat tätä valtasuonta — ja tarjoaisivat vastavuoroisesti Neuvostoliitolle mahdollisuuden tarkastella arktisen Canadan kuolleita kallioita ja tundraa.

**KURIILIT JA ALASKA**

Suorastaan huvittava on avoimen taivaan "matomaisen lisäkkeen" jyrkkä katkeaminen. Se katkeaa nimittäin siihen kohtaan, mistä alkaa Japanin alue. Myös Japani on USA:n liittolainen — eikö mutkaa olisi voinut jatkaa myös Japanin, samoin kuin Canadan, Tanskan tai Norjan alueille? Nähtävästi ei, sillä onhan tunnettua, että USA:lla on Japanissa varsin suuria lentotukikohtia, joiden vakoilulennoilla olleita koneita pudotettiin Sahalinin

(Jatk. siv. 4)

## Rockefeller antoi haasteen Nixonille

Ilmeisesti tietämättä mitään siitä, että Toronton Vapaa Sana oli jo tehnyt Nixonista ainakin virallisen presidentinehdokkaan Setä Samulille, ellei aivan presidenttiä — Nixon kun on miltei yhtä julmettu sosialismin vastustaja ja erikoisesti Neuvostoliiton vihollinen kuin herra Tanner Suomessa — kuvernööri Nelson Rockefeller antoi keskiviikkona Nixonille oikein "haasteen" puhua niistä pääkysymyksistä mitkä ovat nyt Yhdysvaltain ja länsimaailman edessä.

Rockefeller, New Yorkin osavaltion sotainen kuvernööri sanoi, että republikaanipuolueen kontrollissa nyt olevat miehet eivät ole tehneet tiettäväksi, mihin mainitu puolue on menossa ja minne se aikoo maata johtaa."

Mr. Nixonia pidetään rajan eteläpuolella yhtenä varmimpana republikaanipuolueen presidentinehdokkaana ja mr. Rockefeller puolestaan veti kampanjassaan siksi pahan vesiperän, että hän sanoi jäävänsä pois koko presidentin ehdokkuuden kilvoittelusta. Siitä huolimatta kuvernööri Rockefeller on antanut melko avoimia vihjeitä siitä, että jos republikaanit todella haluavat saada hyvän miehen presidentinehdokkaakseen, niin hän, Rockefeller, olisi kyllä saatavissa.

Kuvernööri Rockefeller julisti, että republikaanipuolueen puhemiesten velvollisuus on tiedoittaa "nyt tarkasti, mihin he uskovat ja miten he aikovat käsitellä kansakunnan edessä olevia suurkysymyksiä.

Toisaalta on mr. Nixonin seurapiiristä selitetty, että Nixon — niin vankka sosialismin vastustaja kuin hän kuulema onkin — ei voi nyt puhua suutaan puhtaaksi, sillä hänen täytynee poiketa joistakin johtajansa, presidentti Eisenhowerin nykyhetken "opeista".

## SITÄ JA TÄTÄ

**HÄIDEN EDELLÄ**

— Pidämmekö häämme kaikessa hiljaisuudessa vai kutsummeko äitisi niihin?

**EI TARVINNUT MUUTA**

Muan kiinteistövälittäjä kauppasi nuorelle amerikattarelle taloa. Tämä vastasi:

— Mitä minä teen kodilla? Olen syntynyt sairaalassa, opiskellut yliopistossa, kosintaan vastannut autossa ja vihitty kirkossa. Ravintonani käytän säilykkeitä. Aamuni vietän golfikentällä, keskipäivän bridgepöydän ääressä ja iltani elokuvissa. Kun kuolen pitää hautausurakoitsija minusta huolen. Loppujen lopuksi tarvitsen vain autotallin.

## PÄIVÄN PAKINA

### Herrojen kummista kotkotuksista

Käsittämättömiä ovat herrojen politiikkojen aivoitukset niin täällä kotona kuin kaukana merien takanakin.

Ottakaamme nyt esimerkiksi pääministeri Diefenbaker, joka vaalien edellä lupasi sielunsa autuuden kautta, että yhdenkään canadalaisen ei tarvitse kärsiä työttömyydestä hänen hallituksensa aikana. Tämän tapauksen lisäksi "rehellinen Jussi" lupasi myös, että hän tulee palauttamaan Canadan itsenäisyyden ja Canadan parlamentin arvovallan.

Mutta mitenkäs on käynyt? Työttömiä on nyt enemmän kuin milloinkaan ennen sodan jälkeen ja mikä pahinta, se ns. "sesonkiluontoinen" työttömyys, mistä on niin suurta melua pidetty, venyy joka kevät entistä pitemmäksi.

Ja sen sijaan että pääministeri [illegible] tikkelinsä erääseen yhdysvaltalaiseen lehteen — siten antaen ymmärtää, että hän pitää yhdysvaltalaista "yleisöä" ainakin yhtä hyvänä kuin canadalaistakin, ehkä parempanakin.

No — eipä silti. Mahdollisesti pääministerimme intoilu Washingtonin puolesta oli vaikuttimena siihen kun CP-uutistiedossa kerrottiin pian hänen vierailunsa jälkeen mm. seuraavaa: "Senaatin (USAn) puolustusvaliokunnan alakomitean puheenjohtaja puolusti tänään (kesäk. 6 pnä) voimakkaasti määrärahoja bamorc B ilmatorjuntaohjuksille Canadaa varten . . ."

Yhdysvaltalaiset eivät itse sitä romukasaan valmistettua vekotinta halua — mutta hyvät amerikkalaiset liikemiehet valmistavat romuakin — Canadaa varten, mikäli se ilahduttaa Ottawan herroja!

Niinhän ne "urheat" kenraalit ja muut korskeat sotajohtajat tapaavat taistella "viimeiseen mieheen" asti — eli niin kauan kuin oma nahka on turvassa.

Ja virallisen opposition johtaja ei halua olla "ite" pääministeriä huonompi.

Niinpä meille kerrottiin Ottawasta viime maanantaina saapuneissa uutistiedoissa, jotta liberaalipuolueen kansallinen johtaja, Lester B. Pearson oli vaatinut peräti "kollektiivista" lännen puolustusta Pohjois-Amerikan mantereelle.

Mr. Pearsonille ei luonnollisestikaan tule mieleenkään sellainen kerettiläisyys tai muu vääräoppisuus, että Canadakin voisi olla isäntänä omassa maassa. Eihän toki. Hän myöntää tosin vasenkätisesti, että Yhdysvaltain ja Canadan "yhteinen ilmapuolustus" NORAD — tietysti amerikkalaisten kenraalien johdossa, on jotakin sellaista, mistä ei kunnian kukko laula.

Mutta kun mr. Pearson on ilmeisesti sitä mieltä, ettei Canada voi itse asioistaan huolehtia, niin hän esittää nyt, että NORAD alistettaisiin lännen "kollektiiviseen" valvontaan — NATO-liiton alaisuuteen.

**Sattumalta on kuitenkin niin, että NATO:n ylipäällikkö kenraali eikä siihen virkaan ketään muuta hyväksytäkään, koska NATO on Pentagonin ottolapsi.**

**Samoin on NORADn ylipäällikkönä eräs amerikkalainen kenraali, eikä siihen virkaan liioin muita hyväksytä, sillä sattumoisin NORAD on myös Pentagonin ottolapsi.**

Kaiken tämän perusteella meidän sallittanee ihmetellen kysyä, että kuinka "kollektiivista" maanpuolustusta mr. Pearson loppujen lopuksi oikein haluaakaan?

Paljon huonoimmin eivät ole asiat kaukana merienkään takana, Genevessa, mistä saatiin kuulla, että aseistariisumiskonferenssin länsimaisilla edustajilla oli erikoiskokous, missä keskusteltiin yhteisestä "taktiikasta" aseistariisumiskonferenssissa.

"Taktiikkakin" on tietysti tärkeä tekijä, mutta paljon mieluisempaa olisi kuulla, että länsimaidenkin edustajat rupeaisivat puhumaan "taktiikan" valvonnan ja propagandan asemesta varsinaisesta aseistariisumisesta ja niistä käytännöllisistä toimenpiteistä, joiden avulla voitaisiin todella ryhtyä aseistuksen vähentämiseen.

Siinäkin tarvittaisiin kaikeli "taktiikkaa", mutta silloin olisi "taktiikallakin" merkitystä. — Kansakoura.

# Lasse Ketola pinkoi 100 metriä 10,9 -- Kalliorinne nakkasi keihästä 70.19

**Helsinki.** — (KU) — Viime maanantaina pidetyissä Lohjan Louhen kansallisissa saavutettiin muutama lupaava tulos, vaikka helle olikin painostava.

Isäntäseuran Lasse Ketola ravasi 100 metriä 10,9 ja Vihdin P. Kalliorinne nakkasi keihästä 70.19. Korkeushypyssä Simelius oli omaa luokkaansa ja voitti helposti tuloksella 195.

Samana päivänä Nokian Pyryn kilpailuissa Olavi Kauhanen voitti keihään 70.83 tuloksella. Rantasen paras heitto kantoi nyt vain 65.66.

Jyväskylän Kenttäurheilijain kilpailuissa oli mukana viisihenkinen saksalainen urheilijajoukkue, kaikki lajeissaan ylivoimaisia. Kilpailujen parhaasta tuloksesta vastasi kuitenkin Jorma Valkama, joka tekaisi pituushypyssä kesän kärkituloksen 7.56. Kuudesta hypystä huonoin kantoi 7.39, joten sarja oli hyvin tasainen. Toiseksi pituudessa sijoittui J. Manninen tuloksella 7.31.

100 metrillä Strand sai ajan 10,7, 110 metrin aidat voitti Gerbig ajalla 14,8, 400 metriä Müller 48,6 ja 800 m Lehmann 1.52,0. Kaikki kolme viimeksimainittua saksalaisia.

Seinäjoen kilpailuissa Itä-Saksan Grodotzki vastasi parhaasta tuloksesta. Hän juoksi 3,000 metriä ajassa 8.05,2. Hänen maanmiehensä sijoittui toiseksi 6,4 huonommalla ajalla. Simo Saloranta oli kolmas ajalla 8.15,8. P. Rekola oli paras 200 metrillä, ajan ollessa 22,1. Pituuden voitti Porrassalmi 7.20 kantaneella hypyllään.

## Turkki peittosi Skotlannin 4—2

**Ankara.** — Turkin ja Skotlannin välinen ensimmäinen jalkapallo-ottelu pelattiin keskiviikkona täällä. 35,000 katsojaa sai nähdä, kuinka Turkin joukkue pani vieraat poistumaan kentältä hävinneinä. Ottelu päättyi Turkin voittoon, maalein 4—2.

## Neljä miestä alle kahdeksan min. 3,000 metrillä

**Lontoo.** — Lontoon White Cityn kentällä maanantaina pidetyissä kilpailuissa juoksi neljä miestä alle 8 minuutin 3,000 metriä.

Kuten on jo kerrottu, voitti juoksun Gordon Pirie ajalla 7.52,2, mikä puuttuu hänen v. 1956 Malmössä juoksemastaan maailmanennätyksestä 4,4. Unkarin Roszavölgyi ahdisti Pirietä loppuun asti ja sai ajan 7.57,4. Puolan Kryzyszkowiak oli kolmas ajalla 7.58,8. Tshekki Jurek sijoittui neljänneksi ajalla 7.59,8.

## Nyt oli Niederin vuoro voittaa

**New York.** — Bill Nieder sai revanshin O'Brienistä Whittierissä viikonvaihteessa pidetyissä kilpailuissa. Niederin voittotulos oli 19,27 ja O'Brienin 19.03.

Pelham Manorissa heitti Al Oerter kiekkoa 57.98.

Virginiassa, Uanticassa kilpaili kaksi ME-miestä. Bob Gutowski hyppäsi seivästä 457. Saman tuloksen saavutti myös Mel Schwarz. Al Cantello heitti keihästä 75,79.

Sioux Fallsissa, Etelä-Dakotassa juoksi Hayes Jones 110 aidat ajassa 14,0.

## Urselman ui 200 m m-ennätysajassa

**Oberbruch.** — Länsi-Saksan Wiltrud Urselmann saavutti uuden maailmanennätyksen naisten 200 metrin uinnissa Saksan olympiakatsastuksissa.

Aika 2.50,2 on yhden kymmenyksen parempi kuin englantilaisen Anita Lonsbroughin nimissä oleva virallinen maailmanennätys.

## Kaarle Ojasesta shakkimestari

**Helsinki.** — Suomen shakkimestaruuden voitti maanantaina Helsingissä päättyneessä kilpailussa mestaruuden puolustaja Kaarle Ojanen 10,5 pisteellä 13:sta. Toiseksi tuli Matti Rantanen 9,5 ja kolmanneksi Aatos Fred 9 pist. Nuoren Suomen mestaruuden voitti kuopiolainen Erkki Havansi 5,5 pisteellä 7:stä.


# Äänilevyjä

Varastossamme on nyt erikoisesti valittuja
BLUE MASTER, FINLANDIA, COLUMBIA, JA ODEON LEVYJÄ.

BLUE MASTER-ÄÄNILEVYJÄ:

BLU 508 Suudelmatango, Kalevi Korpi
Kirkas onnen hetki, tango, Kalevi Korpi
BLU 511 Ystävä pieni, valssi, Kalevi Korpi
Unelma Pampalla, tango, Kalevi Korpi
BLU 513 Kauas kaipaava, tango, Kalevi Korpi
Noustessa kuun, Beguine, Kalevi Korpi

FINLANDIA-LEVYJÄ:

P 138 Aina sattuu, polkka, Georg Malmsten
Pohjolan kesä, valssi, Georg Malmsten
P 139 Sätky-Polkka, Georg Malmsten
Jenkan tahti mulla, Georg Malmsten
P 144 Sinut unhoittin pellavatukka, merimiesvalssi, Vilho Kari
Särkyneitä toiveita, tango, Vilho Kari
P 148 Maailman onnellisin valssi, Vilho Kari
Kaunein ruusu, valssi, Anja Sini
P 149 Syystuulen tarina, tango, Vilho Kari
Aidin satu, tango, Anja Sini
P 150 Kirkonkylän tanssit, jenkka, Seppo Korpela
Onnellinen Aukusti, valssi, Vilho Kari
P 177 On syömesi jäätä, valssi, Veikko Tuomi
Bella Venetsia, tango, Auvo Nuotio
P 196 Vienna Kesäyössä, lauluvalssi, Eero Väre
Miksi itket, kaunis Tamara? tango, Eero Väre
P 205 Rakkauden kaiho, valssi, Vilho Vartiainen
Vaeltava muusikalainen, tango, Pentti Kaartinen
P 235 Illan sallotilla, valssi, Teijo Joutsela
Vain sinulle, sinulle, sinulle, tango, Teijo Joutsela
P 236 Carita-Tango, Pentti Kaartinen
Mustalla ruunalla, foxtrot, Pentti Kaartinen

COLUMBIA-LEVYJÄ:

MY 31 Kevät polkka, Taru Pyhälä
Rock, laine lyö, Taru Pyhälä

ODEON-LEVYJÄ:

PLD 38 Kirje Sinulle, tango, A. Aimo
Koti-ikävä, valssi, A. Aimo
PLD 47 Merimies on erimies, valssi, Georg Malmsten
Levoton sydän, valssi, Georg Malmsten
PLD 71 Muistojen siltaa, valssi, Veikko Tuomi
Tumma Orkidea, tango, Veikko Tuomi
PLD 83 Kihlajaisvalssi, Veikko Tuomi
Kultaiset langat, tango, Veikko Tuomi
PLD 85 Koskenkorvan kuohut, jenkka, Justeeri
Musta Rudolf, valssi, Justeeri
PLD 90 Mustalaisviulu, Rita Elmgren
Aurinkoinen Rio, rumba, Rita Elmgren
PLD 105 Hyvästi, kaunis lemmenunelma, valssi, Kalevi Korpi
Unohda minut, beguine, Kalevi Korpi
PLD 137 Ruhtinaan viulu, tango, Kalevi Korpi
Sydänsuru, tango, Kalevi Korpi
PLD 149 Lapin sävel, tango, Kalevi Korpi
Hääpäivä muistelmat, beguine, Kalevi Korpi
PLD 193 Valkea joulu, Musketöörit
Kulkuset, Musketöörit

Lähetämme levyjä kaikkialle Canadassa ja Yhdysvalloissa

HINTA AINOASTAAN **$1.35 KPL.**

Posti- ja expressilähetyksistä on ostajan maksettava lähetyskulut.

TILATKAA OSOITTEELLA:

**VAPAUS PUBLISHING CO. LTD.**

P. O. BOX 69 SUDBURY, ONTARIO


## Tri Endicott puhuu keskiviikkoiltana

**Toronto.** — **Tri James G. Endicott, joka osallistui Tukholmassa pidettyyn Maailman rauhanneuvoston ylimääräiseen kokoukseen, puhuu keskiviikkona, kesäkuun 15 pnä King Edward hotellissa (Canadian Court) aiheesta "Minne menemme tästä?"**

**Tilaisuuden on järjestänyt Toronton rauhanyhdistys ja kaikki ovat tervetulleita.**

## Isäkin muistetaan Starin piknikissä

**St. Catharines.** — Vieläkin niistä "puolimatkan krouvin" piknikistä. Viime kirjeessäni oli rellastanut taas painovirhepaholainen joka oli tehnyt mr. Tuomen tien nimeksi "James Rd" vaikka se onkin "Jones Rd." Huomioikaa tämä korjaus.

Piknikkikomitea päätti, että emäntien ja isäntien pitää olla paikan päällä niin aikaisin, että kello yhdeltätoista on kahvi valmiina ja "kuumat koirat" höyryävinä tarjoiltavaksi. Niin, että kyllä pitkämatkaisetkin voivat siis tulla jo hyvissä ajoin.

Joku tässä vielä huomautti, että silloin, eli 19 pnä on isien päivä. Se sopiikin oikein hyvin. Tulkaa siis läheltä ja kaukaa piknikkiimme juomaan hyvät isienpäiväkahvit. Mr. ja mrs. N. Tuomen paikalla siis tavataan kesäkuun 19 pnä. Tervetuloa! — U. H.

## International osuusliikkeen kesäjuhla

**Fort William.** — International-osuusliikkeen Fort Williamin naistenkilta piti kokouksensa kesäkuun 6 pnä mrs. Marion Martinin kotona presidentti mrs. Mae Walkerin toimiessa puheenjohtajana.

Mrs. Bertha Hillberg luki sihteerin raportin ja mrs. Martin rahastonhoitajan raportin. Sihteeri luki niinikään kirjeen The Manitoba Women's Guildilta, jossa tarjottiin ilmaiseksi kirjaa ja luettelosta valittiin "Citizen and Farmer", jonka sisällöstä tullaan keskustelemaan valistustilaisuuksissa.

Komitea raportteerasi menestyksellisestä mainostilaisuudesta, joka äskettäin järjestettiin osuuskaupassa Simpson Streetillä. Kiltan jäsenet tarjosivat pannukakkuja, jotka oli tehty osuuskaupan leimalla varustetuista sekoitetuista erikoisjauhoista, makkaroiden kera ja niinikään osuuskaupan leimalla varustettua kahvia. Osuuskaupan henkilökunta ja ostajat olivat erittäin tyytyväisiä tarjoiluun.

Kokouksessa päätettiin pitää 11-vuotisjuhla torstaina tk. 16 pnä Alex Andersonin kotona 203 S. Serkirk Ave. Fort William. Nolalun naisten kiltan jäsenille lähetetään kutsu saapua tähän tilaisuuteen. Mrs. Mae Walker avustaa emäntää vieraiden vastaanotossa. Ovipalkinto nostetaan tilaisuudessa.

Kerrottiin, että osuuskaupan johtokunta on päättänyt järjestää kesäjuhlansa heinäkuun 24 pnä Iskun puistossa ja silloin tulee esittämään ohjelmaa ulkopaikkakuntalainen taiteilija.

Kokouksessa päätettiin, että kokouksien säännöllinen pito keskeytetään kesän ajaksi. Seuraava kokous pidetään syyskuun 8 pnä mrs. Mae Walkerin kotona. Emäntä järjestää tarjoilun.

— Esther L. Rogers.

# TE, JA TERVEYSMINISTERIÖNNE

## Dymond selittää Ontarion terveysasioita

Hon. Matthew B. Dymond
terveysministeri

## 25,000:LLE ÄIDILLE TERVEYSKYSYMYKSIÄ

Tässä maakunnassa syntyy joka vuosi noin 150,000 lasta. Suurin osa heistä elää ja kasva terveinä. Muutamia heistä kuolee valitettavasti elämänsä ensi tunneilla tai kolmen ensimmäisen kriitillisen elonpäivänsä aikana.

Saadakseen selville miksi jotkut lapset elävät mutta toiset kuolevat tilanteessa, mikä kummassakin tapauksessa näyttää samanlaiselta, Ontarion terveysministeriö suorittaa tänä vuonna laajakantoisen tutkimuksen tositietojen hankkimiseksi.

Niissä sairaaloissa, jotka ovat yhteyksissä Ontarion neljän lääketieteellisen koulun kanssa, otetaan jokaisesta synnytyksestä yksityiskohtaiset tiedot. Näissä neljässä sairaalassa syntyy joka vuosi noin 25,000 lasta.

Suuri osa hankittavista tiedoista tulee 25,000:lta äidiltä, jotka tulevat antamaan puolestaan useita vastauksia kysymyksiin. Heidän yhteistoimintansa tämän suunnitelman toteuttamisessa on luonnollisesti korvaamattoman tärkeä.

Kaiken kaikkiaan on 800 kysymystä jokaisen synnytyksen suhteen ja niistä esitetään äitien vastattavaksi noin 20. Erikossairaanhoitajattaret keräävät muut tiedot. Jokaisen lapsen elämän ensimmäiseen kymmeneen minuuttiin ja ensimmäiseen kolmeen päivään keskitetään yksityiskohtainen huomio. Täytäntöönpantuna tämän suunnitelman avulla saadaan tiedot yli 100,000:sta synnytyksestä, edustaen se täydellisempää tutkimusta mitä on koskaan Canadassa suoritettu.

Tutkimuksen suorittaa yhteisvoimin Ontarion terveysministeriön äitiys- ja lastenhuoltojaosto yhdessä maakunnan neljän lääketieteellisen koulun professorien ja niiden henkilökuntien kanssa.

Toivotaan, että terveysministeriö ja kaikki, jotka osallistuvat tähän suureen tutkimustyöhön, saavat ponnistelujensa ansiosta sellaisia tietoja, joiden avulla voidaan vähentää vauvojen kuolevaisuutta ja nämä surulliset kuloemantapaukset välttää.

Yksityiskohtaisempia tietoja synnytystä edeltävästä ohjelmasta ja lastenhoidosta saa ilmaiseksi kirjoittamalla osoitteella Division of Health Information, Ontario, Department of Health, Queen's Park, Toronto.

# Uudet ylioppilaat muistivat Katri Valaa ja punakaartia

**Helsinki. — Uusia ylioppilaita ja kirjailija- ja taiteilijaryhmä Kiilan jäseniä sekä satapäinen yleisöjoukko oli viikon lopulla Marjatanmäellä ASS:n ja Kiilan järjestämässä Katri Valan muistotilaisuudessa. Maisteri Paavo Hyvösen avattua tilaisuuden taiteilija Raiku Pennanen lausui Elvi Sinervon runon "Runoilijan haudalla Marjatanmäellä" ja Katri Valan runot "Pajupilli" ja "Niityllä". Tämän jälkeen kirjailija Aira Sinervo puhui Katri Valan jälkipolville jättämästä perinnöstä:**

— Seisomme tässä paikalla, johon sodan jälkeen kätkettiin runoilija Katri Valan tuhka, runoilijan, joka 30-luvun alun taantumuksen ja fasismin nousun aikana, ajatuksenvapauden sorron kautena, rotu- ja kansalliskiihkon sekä sotakiihkoilun kautena käytti runoaan taisteluaseena hengen vapauden, inhimillisyyden ja rauhan puolesta.

Sodan pilvien noustessa Katri Valan runous soi hälytyskellona ihmisille kehottaen kansaamme puolustamaan rauhaa. Hänen tunnuksena: "Minulla ei ole omaa tuskaa, minulla on vain miljoonien yhteinen kärsimys . . ." soi huutona aikalaisille tajuta se, mikä on tärkeintä.

— Siitä lähtien, kun kouluja on tässä maassa ollut, on niihin vaeltanut myös pitkät rivit nuoria ihmisiä kansan syvien rivien kodeista. On joskus ollut vaara, että koulu-opiskelun viimeinen merkki, valkoinen ylioppilaslakki voisi muuttua samalla myös yhteiskuntaluokan merkiksi, osoitukseksi siirtymisestä pois työtätekevien riveistä. Mutta se ei ole tarkoitus. Tuo lakki on vertauskuva ajatuksen vapaudesta, kulttuurin luomasta suvaitsevaisuudesta, yksilöllisestä vastuusta jokaisen ajan ja historian vaiheissa, toisin sanoen kulttuurin yhtenäisen ja samalla kolminaisen päämäärän, totuuden, oikeuden ja kauneuden, pyrkimyksekseen omaksumisesta.

— Näiden kolmen tunnuksen puolesta on taisteltu niin kauan, kuin kulttuuria on ollut, ja niiden alla tullaan jatkuvasti taistelemaan joka hetki ja jokaisella paikalla. Nämä tunnukset ovat myös teidän tunnuksianne, nuoret ylioppilaat, samoin kuin ne ovat työväenliikkeen pyrkimykset ihmiskunnan historian Iliaadissa ja Odysseiassa.

Ylioppilaat laskivat kukkansa muistomerkille, jonka jälkeen kirjailija Elvi Sinervo toi Kiilan puolesta kukkia.

**PUNAISTEN HAUDOILLE**

Marjatanmäeltä ylioppilaat menivät Malmin hautausmaalle, missä he osoittivat kunnioitustaan luokkasodan uhrien muistomerkillä. Tilaisuudessa puhui maisteri Hyvönen, joka totesi, että ylioppilaat tekevät kauniisti omistaessaan osan juhlapäivästään työväenliikkeen kaatuneiden sankarien muistolle, ja jatkoi: "kun tulemme Katri Valan ja sankareiden haudoille, emme katso yksin menneisyyteen, vaan teemme kunniaa tulevaisuudelle. Tulevaisuus on työväenliikkeen, tulevaisuus on meidän."

# Hrushtshev ei saanut Eisenhowerin vastausta

**Moskova.** — Pravdan kirjeenvaihtajan kysymykseen antamassaan vastauksessa torjuu pääministeri Nikita Hrushtshev presidentti Eisenhowerin lehdistösihteeri James Hagertyn esittämän väitteen, että Hrushtshev olisi tehnyt tyhjäksi tapaamisen Eisenhowerin kanssa Pariisissa huippukokouksen aikana. Hrushtshev muistuttaa mieliin, että hän ilmaisi pääministeri Macmillanille valmiutensa tavata presidentti Eisenhower. Epäilemättä Macmillan välitti Eisenhowerille minulta saamansa vastauksen, mutta Eisenhower ei kuitenkaan tehnyt esitystä tapaamisesta, huomauttaa Hrushtshev.

On ollut tapana, että jos joku maa loukkaa toisen itsenäisyyttä, niin tuon maan hallituksella on velvollisuus esittää anteeksipyyntönsä ja vakuutuksensa siitä, ettei tapahtuma tule toistumaan. Jos USA olisi todella halunnut käydä kanssamme keskustelua, olisi sen velvollisuus ollut menetellä näin, huomauttaa Hrushtshev viitaten USAn provokaatiolentoihin. Niin kauan kuin USA:n taholta ei ole tehty selväksi sitä, että sillä ei ole oikeutta loukata Neuvostoliiton itsenäisyyttä, eivät neuvostoliittolais-amerikkalaiset neuvottelut olleet mahdollisia. Luonteenomaista USA:n asenteelle oli se, että torpedoidun huippukokouksen jälkeen toukokuun 16 päivänä ei amerikkalainen osapuoli enää palannut tähän kysymykseen, mainitsee Hrushtshev.

## Tiesittekö, että

— Pakistanin toinen viisivuotissuunnitelma edellyttää, että v. 1965 valmistuu 12,000 alkeiskoulun opettajaa kun sensijaan niitä valmistuu nykyään vuosittain 7,400.

— Maailmassa on ainakin 70 eri lajia vaahteraa, joista monta lajia on Canadassa.

— Paimenrunous, bukolinen runous, idyllissävyinen runous, jonka aiheisto on kansanelämästä.

R
I
V
E
T
S

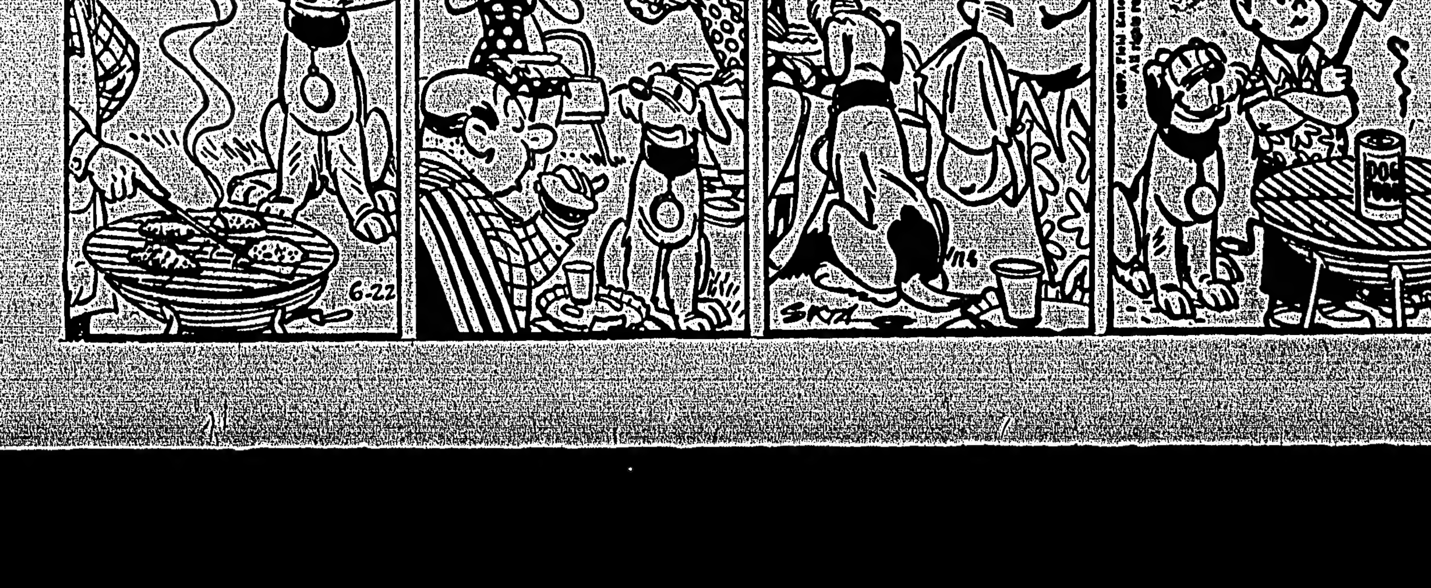

## Hrushtshev Kuubaan

**Moskova.** — Neuvostoliiton ministerineuvoston puheenjohtaja Nikita Hrushtshev otti viime lauantaina vastaan Kuuban tasavallan hallituksen taloudellisen valtuuskunnan johtajan, Kuuban kansallisen maareformi-instituutin johtajan Antonio Nunies Himenesin.

A. Nunies Himenes tervehti ystävällisesti Neuvostoliiton kansaa ja Nikita Hrushtshevia henkilökohtaisesti Fidel Castron tasavallan vallankumouksellisen hallituksen nimissä. Neuvostoliiton hallituksen päämiehelle ojennettiin muistolahjoja.

Hrushtshev kiitti Antonio Nunies Himenesiä ja pyysi tätä välittämään Neuvostoliiton kansan ja hänen henkilökohtaiset menestyksen toivotuksensa Kuuban kansalle ja Fidel Castrolle heidän taistelussaan maansa vapauden ja riippumattomuuden puolesta.

Keskustelun aikana A. Nunies Himenes esitti Neuvostoliiton ministerineuvoston päämiehelle Fidel Castron nimissä kutsun vierailla Kuubassa. Hrushtshev otti kiitollisena kutsun vastaan. Vierailun ajankohdasta sovitaan myöhemmin.

Keskustelu sujui sydämellisessä ja molemminpuolisen luottamuksen hengessä.

Keskusteluun ottivat osaa Kuuban hallituksen taloudellisen valtuuskunnan jäsenet O. Barrerc Diaz, R. Maldonado Ortega sekä E. Mendes Peres ja Neuvostoliiton ulkomaankauppaministeri Nikolai Patolitshev sekä Neuvostoliiton Kuubassa olevan väliaikaisen kaupallisen edustuston johtaja V. Merkulov.

## Ankaria syytöksiä Menderesiä vastaan

**Ankara.** — Turkin uusi vahva mies, pääministerin tehtäviä väliaikaisesti hoitava kenraali Gursel on syyttänyt Menderesin hallituksen johtomiehiä suunnitelmista murhauttaa Ankaran sotakoulun kaikki 1,500 kadettia.

Tätä koskeva tiedonanto saatettiin perjantai-iltana julkisuuteen. Siinä sanotaan murhasuunnitelman paljastuneen, kun Ankaran kuvernööri Delaver Argun oli vahingossa lausunut siitä joitakin sanoja eräälle upseerille tietämättä, että tämä kuului sotilasvallankumousta suunnittelevaan komiteaan.

Gursel on lisäksi päättänyt, että heti on ryhdyttävä tutkimaan niitä parlamentin yli 400 jäsentä, jotka olivat antaneet tukensa Menderesin hallitukselle.

Turkin hallitus on määrännyt perustettavaksi 5 km leveän suojavyöhykkeen Yassin saarien ympärille. Tässä saaressa olevassa tukikohdassa ovat vankeina entisen pääministerin Menderesin hiljattain pidätetyt 200 kannattajaa.

## Jännittävää Indonesian saarilla

Indonesian ulkoministeri Subanrrio, joka on ollut laajalla matkalla maailman ympäri, lausui USAsta lähtiessään huolestumisensa tilanteen kehityksestä Länsi-Irianin eli läntisen Uuden Guinean alueella, jossa hollantilaiset edelleen isännöivät.

Huolestuneisuus ei suinkaan ollut aiheetonta. Hollannin hallitus on tehnyt päätöksen aloittaa toukokuun aikana suuret merisotaharjoitukset tällä tulenaralla alueella. Länsi-Iriania kohti on lähetetty torpeedoveneitä, vedenalaisia aj lentokoneiden emälaiva "Karel Doormann", jonka lastina on 26 reaktiohävittäjää. Tämän lisäksi on alueelle kiireisesti lähetetty muutamia tuhansia hollantilaisia sotilaita rakentamaan 20 uutta lentokenttää, peedoveneitä, vedenalaisia ja lentokentät varustetaan ilmatorjuntapatterein.

Hollantilaisen siirtomaapolitiikan linja näyttää nykyisen Aasian ja Afrikan kehityksen kannalta katsottuna anteeksiantamattoman lyhytnäköiseltä. Vaikka tämän kesän laivastomanööverit vielä onnistuisivatkin, niin selvää on, ettei Hollanti voi ajan mittaan kestää painetta Länsi-Irianin Indonesiaan liittymisen puolesta. Sääliksi käy vain tavallisia hollantilaisia, jotka saavat kalliisti maksaa siirtomaapoliitikkojen lyhytnäköisyyden!

# Levityskampanja jatkuu kahdella viikolla

**Torstai-iltana kokoontuneelle Vapauden johtokunnalle oli saapunut esityksiä — johtuen se Vapauden ja Liekin levityskampanjan suhteellisen hiljaisesta vauhdista — että käynnissäolevaa levityskampanjaa jatkettaisiin niin paljon, että "Matti Myöhäisetkin" saisivat tilaisuuden osuutensa täyttämiseen.**

**Harkittuaan asiaa puoleen ja toiseen, johtokunnan kokous tuli siihen johtopäätökseen, että levityskampanjaa voidaan jatkaa korkeintaan kahdella viikolla, sillä pitempi kampanjan jatkuminen vaikuttaisi haitallisesti myöhemmin esiintuleviin tehtäviin.**

**Tämän perusteella kokous päätti yksimielisesti, että Liekin ja Vapauden levityskampanjaa jatketaan kahdella viikolla, eli kesäkuun 29:een päivään asti.**

**Vapauden ystäviä ja kaikkia lukijoita pyydetään antamaan asiamiehille ja naisille sekä paikallisille levityskomiteoille käytännöllistä apua sikäli, että Vapaus saisi suunnitelmien mukaisesti vähintäin 150 uutta tilausta. Tilausten uusinta on edistynyt tähän mennessä kiitettävästi. Mutta tarkoitus on levittää työväenlehtiä uusille lukijoille, joiden puolestapuhuja Vapaus loppujen lopuksi on sekä talouskysymyksissä että rauhan asiassa. Tehkäämme siis kaikkemme uusien tilauksien hankkimiseksi.**

# "HERRA NIXONIN LIKAINEN TYÖ"

**Moskova.** — Pravda on julkaissut artikkelin "Herra Nixonin likainen työ", jossa kommentoidaan USAn varapresidentti Nixonin SEATOn kokouksessa Washingtonissa pitämää puhetta. Satelliittiensa mielialan kohentamiseksi ja niiden kovistamiseksi, jotka alkavat miettiä SEATOn tapaisten aggressiivisten sotaliittojen todellista tarkoitusta, on jälleen pantu Nixon asialle.

SEATOn kokouksessa pidetyssä puheessa paljastuu Nixonin koko tekopyhä olemus. Hän sanoo tiedustelutoimintaa rauhan aikana "inhottavaksi asiaksi" ja samalla julkeasti ilmoittaa, että "olemme pakotetut toimimaan niin".

Kohottaen kätensä taivasta kohti varapresidentti päivittelee: "Emme halua sallia, että erimielisyytemme johtaisivat sotaan, meidän tulee osoittaa taipumattomuutta ilman sotaisuutta". Mutta samalla hänen puheensa kokonaisuudessaan on vertaasa vailla oleva kehotus kilpavarustelun voimistamiseen, sotaliittojen vahvistamiseen, provokatorisen sodan partaalla politiikan jatkamiseen ja laittomuuteen laillisuuden asemesta.

Varapresidentti Nixon kyynelöi huipputason konferenssin epäonnistumisen takia. "Ihmiskunnan toiveet edistymisestä kohti rauhan tietä ovat murskana", huudahta hän teennäisellä patoksella ja osoittaa tällöin dramaattisella elellä Neuvostoliittoa. Mutta hetkistä myöhemmin hän innostuksissaan paljastaa koko maailmalle uusia vakuuttavia todisteita siitä, että USAn hallituspiirit kehittelivät tahallisesti tapahtumia kohti Pariisin neuvottelujen raukeamista.

Nixon ehdottaa yleensä, että "huipputason neuvottelumenetelmä" jätettäisiin pois.

Voiko olla vakuuttavampaa todistetta Washingtonin johtomiesten syyllisyydestä Pariisin neuvottelujen epäonnistumiseen? Julistautuen julkisesti huipputason neuvottelumenetelmän vastustajaksi Nixon paljastaa itsensä myös hallitusten päämiesten Pariisin neuvottelujen vastustajaksi. Eikö tämä selvitä sitä, että amerikkalaiset johtomiehet olivat päättäneet torpedoida huippukonferenssin saattaakseen tällaisten neuvottelujen aatteen epäilyttävään valoon.

Nixonin provokatorinen rauhanvastainen toiminta käy yhä selvemmäksi kaikille kansoille ja myös itselleen amerikkalaisille, toteaa Pravda lopuksi.

# Tulilahden tapaus toistui Espoossa

**Helsinki.** — Vuotta ei ehtinyt kulua Tulilahden toistaiseksi selvittämättömästä kaksoismurhasta, johon odotetaan lisävalaistusta keskiviikkona alkavilla Heinäveden käräjillä; ennenkuin samanlainen kohtalo tavoitti kolme telttailevaa nuorta Espoossa. 1 helluntaipäivänä kello 11 aikaan löydettiin Bembölessä Bodom-järven rannalta surmattuina 16-vuotias Maili Irmeli Björklund, 15-vuotias Anja Tuulikki Mäki sekä 18-vuotias Seppo Antero Boisman. Neljäs seurueen jäsenistä, niinikään 18-vuotias Nils Wilhelm Gustafsson löydettiin nuorten käyttämän hajonneen teltan päältä leukaluu murskattuna.


*Väinö Linnan uutta romaania*

**TÄÄLLÄ POHJANTÄHDEN ALLA**

*taasen saatavana kirjakaupastamme*

● VÄINÖ LINNAN, "Tuntemattoman sotilaan" maailmankuulun tekijän, uudessa romaanissa elää syrjäinen hämäläiskylä alkuvoimaista, maanläheistä, luonnonvaraista elämäänsä kansamme suurina murroskausina. Kolmiosaiseksi muodostuvan teoksen ensimmäisen niteen ajallisina rajakohtina ovat helmikuun manifestia edeltänyt vuosikymmen ja ensimmäisen maailmansodan aatto. Keskeisen aihepiirin muodostavat Pentinkulman torppariperheiden, talollisen, kartanoherran ja pappilaväen toinen toisiinsa punoutuneet kohtalot ja niihin vaikuttavat ajassa liikkuvat mullistavat virtaukset.

*459 sivua — Hinta sid. $3.50*

TILATKAA OSOITTEELLA:

**VAPAUS PUBLISHING CO. LIMITED**

BOX 69, SUDBURY, ONTARIO



Suomen edesmenneen presidentin
J. K. PAASIKIVEN muistelmat

**TOIMINTANI MOSKOVASSA JA SUOMESSA 1939-41**

Yhtenä osana, kangaskansissa,
yhteensä 438 isokokoista sivua

**Hinta sid. $6.50**

Tämän kaksiosaisen teoksen ensimmäisessä osassa käsitellään talvisodan aikaa ja tapahtumia. Toisessa osassa "jatkosodan" aattotapahtumia.

**"Tämä teos, jota suosittelemme lämpimästi osastojen ja seurojen sekä yksityisten kansalaisten kirjastoihin, poikkeaa jyrkästi aikaisemmin lukemistamme "muistelmista" siinä, että kirjoittaja esiintyy asiallisesti vakaumuksen miehenä niissäkin tapauksissa, missä historia on osoittanut hänen olleen väärässä — tai tulee niin osoittamaan. Tämän teoksen suurimpana arvona on se, että toisin kuin esimerkiksi pääasiassa omaa minäänsä nostavat Tannerin muistelmat, Paasikiven muistelmat avaavat ns. suurelle yleisölle "kokonaan uusia näköaloja" näistä raskaista sotavuosista ja ennen kaikkea siitä, miten ne olisivat olleet vältettävissä."**

— Ylläoleva on lainaus Vapauden päätoimittaja Wm. Eklundin lausunnosta, joka julkaistiin Liekin taide- ja kulttuuriosastossa tammikuun 10 pnä 1959, koskien yllämainittua teosta.

Tilatkaa osoitteella:

**Vapaus Publishing Co. Ltd.**

P. O. BOX 69 SUDBURY, ONTARIO

# LUOKITELLUT ILMOITUKSET

MYYTÄVÄNÄ

HYVÄ 5 HUONEEN TALO myytävänä, johon kaksi lisähuonetta on vielä työn alla. Öljylämmitys, kuumavesi ja toiletti sisällä. Hyvä sauna ulkona. Kauppa ja koulu lähellä. Halvat verot. Kaunis järvenrantamaisema Long Laken yli. Lähemmin: Martti Latvala, Long Lake Road, R.R. No. 2, Sudbury, Ont. Puhelin OS. 3-1050. (11—14—16)

VUOKRATTAVANA

PARISKUNNALLE 4:n HUONEEN asunto 2:ssa kerroksessa, 9 Finland St., Copper Cliff. 10. 14.

SUOMALAINEN PARTURI
MARTHA MAKI
KING EDWARD
PARTURILIIKKEESSÄ
King Edward Hotellin alakerrassa
LUOTETTAVAA PALVELUA.

Lacourciere & Lacourciere
LAKIMIEHET JA NOTARIOT
PUHELIN OS. 5-8221
18 Durham St. S., Sudbury
Uuden Toronto-Dominion pankkirakennuksen yläkerrassa

KAUNIITA
KUKKIA
KUKKAKIMPPUJA
KUKKALAITTEITA
LOUGHEED
FLOWER SERVICE
Puhelin OS. 3-8596
79 Durham St. S. Larch kat. kulm.
60 Eyre St., Sprucen kulmassa
SUDBURY

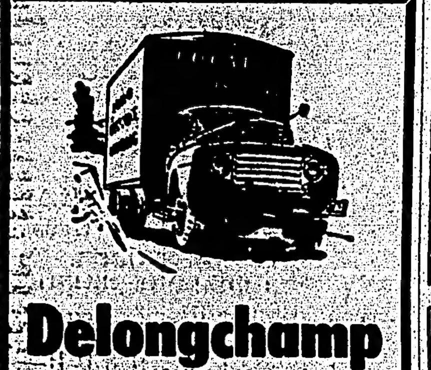

Delongchamp
CARTAGE CO. LTD.
28 Lorne St. Puh. OS. 5-5611
LYHYEN JA PITKÄN MATKAN KAHTIAJOA — TALOUSTARPEITA PAKATAAN — MUUTETAAN — SÄILYTETÄÄN — LÄHETETÄÄN
NYKYAIKAINEN VARASTOHUONE

# SUDBURY JA YMPÄRISTÖ

## MUISTILISTA

Työn Puiston 25-vuotisjuhlakomitean kokous pidetään Työn Puistossa ensi maanantaina, tk. 13 pnä kello 7.30 illalla.

Työn Puiston sauna auki keskiviikkona, lauantaina ja sunnuntaina kello 1—11 ip.

Työn Puiston ravintola avoinna kello 6.30 ap. kello 10 illalla ja saunapäivänä auki kello 11 illalla.

# Vapaudenkin verot nousivat tuntuvasti

Sudburyn asukkaita yleensä, niin "uusien" kuin "vanhankin" kaupunginosan asukkaita onnellistutetaan nyt kunnallisverojen suurella nousulla — kiitos ensikädessä sille kun kaupungin teollisuuslaitokset eivät maksa juuri lainkaan kunnallisveroa.

Myös Vapaus saa osansa tästä verojen noususta, sillä juuri saapunut talon verolasku on $251.26 suurempi kuin viime vuonna, eli $3,051.46. Viime vuonna Vapauden talosta meni kunnallisveroihin $2,800.20.

Kun huomioidaan vielä ns. "liikevero", mikä on nyt $420.49, niin Vapauden kunnallisverot tänä vuonna vievät kaikkiaan $3,471.95.

Ennen vanhaan laulettiin Suomessa "Verot kansan verta juo". Nyt kuuluu veronmaksajain keskuudessa täällä yleistä murinaa ja paljon sellaisia laatusanoja, joiden julkaiseminen on painolaissa — ja säädyllisyyssyistäkin kiellettyä.

Putkitus- ja lämmitys-
EXPERTIT
• ÖLJYPOLTTIMOITA •
Kustannus-arviot vapaasti
Morrison Plumbing & Heating (Sudbury) Ltd.
PUHELIN OS. 4-4787
164 Elgin St. S., Sudbury

FRANK R. BLOCK, R.O.
OPTOMETRISTI
Puh. konttori OS. 4-4014
kotiin OS. 3-0705
65 ELM STREET EAST
SUDBURY, ONT.
VASTAANOTTO ESPANOLASSA
Keskiv. iltap. ja torst. aamup.

# Kunnallisverot nousseet Raysiden kunnassa

**Azilda.** — Kunnallisverot nousivat Raysiden kunnan kymmenellä koulualueella noin 20:llä millillä. Kaikkein enimmän nousivat verot Union Ruralin katolisen koulun alueella. Kunnallisveroa tällä alueella koulun kohdalta on 143.97 milliä viime vuoden veron ollessa 117.01 milliä.

Katolisen koulu No. 5 alueella on alhaisimmat verot, mutta tälläkin alueella nousi verot 90.54 milliin viime vuoden veron ollessa 74.01 milliä kotien omistajille.

Omaisuuksien arvio oli $2,000—$2,800 välillä. Verojen nousu vaihtelee vuodessa $52 ja 32 välillä.

Koulujen aiheuttaman verokorotukseen vaikuttaa toiseksi suurin $145,000 menoerä teitten ja katujen korjaukseen. Koko kunnan menot nousivat $248,542:sta $317,582:teen.

# Beaver Laken haalin rakentajain juhla

**Beaver Lake, Ont.** — Jo silloin kun ruvettiin rakentamaan uutta haaliamme oli rakentajilla yhteinen päätös, että silloin kun talo tulee valmiiksi niin sitten järjestetään yhteinen juhlapito kaikille niille ihmisille, jotka tavalla taikka toisella ovat olleet auttamassa meitä uuden kulttuurikotimme rakentamisessa ja niitä ihmisiä on ollut paljon. Eihän talo vieläkään aivan valmis ole, mutta jo sinä määrin että mahtavat avajaisjuhlat pidettiin ja kansaa oli mukana paljon toteamassa mitä yhteisvoimin kansa saa aikaan.

Nyt on päätetty pitää tämä yhteinen juhla tämän kuun 19 päivänä. Kun on paljon ihmisiä Vancouverista, Torontosta, Porcupinesta, Soosta ja muualta, jotka ovat laittaneet lahjoituksensa keräyslistoihin emme tiedä heidän henkilökohtaisia osoitteitaan emmekä niin ollen voi lähettää heille erikoista tätä tilaisuutta varten valmistettua kutsukorttia tähän tilaisuuteen. Pyydämme kaikkia tämän lehden lukijoita huomioimaan tämä kutsumme ja saapumaan juhlaamme, sillä kyllä kannattaa. Niille, joiden osoitteet tiedämme, lähetämme kutsukortit. Sis vielä kerran: kiitos kaikille, jotka ovat antaneet "kättä" meille ja auttaneet uuden talomme rakentamisessa. Tahdomme vielä huomauttaa että tämä tilaisuus on vain niille ihmisille, jotka ovat olleet taloa rakentamassa ja tehneet lahjoituksia sen hyväksi. Muistakaa siis tämä. Sisäänpääsy ja tarjoilu on vapaa. Ohjelmaa on myöskin ja ohjelman jälkeen iloiset tanssit Ruth ja Richard Johnsonin yhtyeen tunnetulla soitolla. Tilaisuus alkaa klo 8 illalla. Saapukaa iloitsemaan kanssamme ja katsomaan mitä yhteisvoimin on saatu aikaan. — N.

## Viisi sudenpentua saatu kiinni

Sudburyn terveysjärjestön päällikkö Bill McDonald ja Stan Thompson saivat kiinni viisi sudenpentua ollessaan kesäasunnon paikkaa katsomassa Ashagami-järven alueella noin 35 mailia pohjoiseen Sudburysta. Sudenpenikat ovat noin kuukauden vanhoja.

Sudburyn riistansuojeluviraston virkailija Bill Chellew etsii penikoille vakituista olinpaikkaa.

**VIERAITA NIPIGONISTA**

Eilen lehtemme edustaja tapasi Ontarion "pääkaupungista" Nipigonista kolme vierasta. Hilja ja Oiva Hannula kertovat, että he ovat täällä tapaamassa sukulaisiaan ja ystäviään ja aikovat matkustaa takaisin kotiinsa ja toimiinsa maanantaina. He ovat saapuneet tälle "pikakäynnille" viime keskiviikkona.

LAUTAA
RAKENNUS- JA PUTKITUSTARPEITA
Kohtuullisin hinnoin
VÄHITTÄISMAKSUT
36 kuukauteen asti
EI ALASMAKSUA
GREENSPOON BROS.
LIMITED
214 Notre Dame Ave.
Puh. OS. 4-4259, Sudbury, Ontario

# Tshekkoslovakia -- kaunis eteenpäinrynnistävä maa

Napolia on katseltava Vesuviuksen kraterin huipulta — eteen avautuu valkea kaupunki ja sininen lahti ja sen jälkeen voi levollisena kuolla. Mutta henkilö, joka tätä ennen ei ole nähnyt myös Tshekkoslovakiaa, kuolee liian varhain.

Sillä miten kaunis tämä maa onkaan! Pohjois-Böömi vuorineen, mäkineen ja metsineen; Etelä-Böömi avarine maisemineen ja suurine järvineen; Moravia kukoistavine hedelmätamätarhoineen ja vihreine, sinisine, keltaisine ja punaisine taloineen; Slovakia kukkineen ja aprikoosipuineen etelässä ja lumen kattamine vuorenhuippuineen pohjoisessa. Ja sitten nämä kaikki kylät — ne ovat kuin eläviä museoita. Nimenomaan ne ovat eläviä. 1500-luvulta peräisin olevan kadun varrella tapa itsepalvelumyymälän ja katukahvilan neon-valoineen. Ja autojen parkkeerauspaikka on siinä, mihin ritarit vuosisatoja sitten kammitsoivat ratsunsa.

**KANSA JOKA EI HALUNNUT KUOLLA**

Tämä seutu on ollut asuttua mittaamattoman kauan. "Kulttuurin vaihtokeskukseksi" sitä nimitti suuri englantilainen historioitsija Gordon Childe. Sitten maahan muodostui ensimmäiseksi porvarisluokka Alppien pohjoispuolella (ja ensimmäinen yliopisto) sekä karski ja poliittismoraalisesti lujaa maaseutu- ja kaupunkilaisasujamisto. Siltä pohjalta kasvoi hussilaisuus, jonka vaikutus Euroopan vapaustaisteluun oli tavaton.

Mutta lähes 200 vuotta kestänyt taistelu päättyi lopuksi tappioon. Lähes 2,000 vuorenhuipulle, kahluupaikoille, soliin ja kaupunkeihin rakensivat maanomistajat linnansa. Vieras keisari otti haltuunsa Prahan linnan. Siltä ajalta ovat peräisin surumieliset böömiläiset laulut, vastahankaa julistavat slovakialaiset tanssit ja loputtomat riimit nuorukaisesta, joka joutuu lähtemään keisarin sotajoukkojen matkassa, eikä enää milloinkan näe rakastettuaan. Mutta Itävallan keisarin loputtomat sodatkaan eivät voineet hävittää tätä kansaa ja sen kulttuuria.

**TOINEN SYNKKÄ LUKU**

Itävallan ja Böömin teollisuustyöväestö räjäytti lopuksi hajalle keisarin pakkovaltion. Mutta aivan samoin kuin proletariaatti sai Pariisissakin valloittaa Bastiljin ja raivata tien porvaristolle, samoin se sai täälläkin toimia vain tien tasoittajana. Sotien välisen ajan Tshekkoslovakian porvarillinen tasavalta oli teräs- ja kumikenkäkuninkaiden valtakuntaa. Porvarillisella tasavallalla oli tosin demokrattiset lakinsa, mutta se luopui naamiostaan ja silkkihansikkaistaan, kun omistava luokka tunsi itsensä vähänkin uhatuksi. Demokraattiset santarmit ampuivat useammin tshekkiläisiä kuin fasistinen poliisi naapurimaissa. Pula-aikana Tshekkoslovakiassa oli suurin työttömyys Euroopassa maan väkilukuun nähden. Lasten kuolleisuus oli pelottavan suuri ja puolet maasta, Slovakia, oli yhtä alkukantaista ja köyhää kuin nykyisin Espanja tai Etelä-Italia.

Eikä pidä unohtaa, että tuon ajan hallitsevat piirit harjoittivat maanpetokselliseksi luonnehdittavaa politiikkaa. Saksan uhan edessä he valitsivat mieluummin Hitlerin kuin Gottwaldin. Neuvostoliiton silloinen suurlähettiläs tarjosi turhaan sotilaallista apua. Se torjuttiin ja tilalle valittiin München.

**TYÖLÄISTEN VOITTO**

Ja jälleen kansan oli raivattava tiensä vapauteen, jos se tahtoi elää. Kuusi vuotta kestänyt vastarintakampanja vaati lähes 400,000 ihmisen hengen, talous oli hunningolla ja kansa aliravittua, tuberkuloosin vaivaamaa. Neuvostoliiton joukkojen hyökkäyksellä ja vastarintaliikkeen tuella Tshekkoslovakia vapautui lopullisesti toukokuun 9 pnä 1945, 15 vuotta sitten. Vasemmistolainen työväenliike, kommunistit ennen kaikkea, oli ollut taistelun kärjessä, joten 1945 kaikki olivat sosialisteja, sosialismin aatteita ilmoittivat kannattavansa jopa porvarilliset poliitikotkin. Mutta vuoteen 1947 mennessä taantumus oli uudelleen järjestänyt voimansa. Alettiin sabotoida hallituskokoomusta ja talouselämää, vaikka suurteollisuus, pankit ja suurtilat olikin kansallistettu.

Helmikuun 1948 muodostui ratkaisun hetkeksi. Porvarillisilla johtomiehillä oli "pettämätön" ohjelma. Länsi oli heidän takanaan, presidentti myös, samoin sosialidemokraattiset johtomiehet. Mutta Baijeriin sijoitetut amerikkalaiset aseet eivät milloinkaan tulleet yli rajan. Presidentti Benes, joka oli ollut taantumuksen kärjessä, tuli äkkiä arvelevaiseksi ja vetäytyi syrjään. Sosialidemokraatit kapinoivat oikeistojohtoaan vastaan. Presidentin oli lopulta hyväksyttävä se hallitus, jota kommunistinen pääministeri Klement Gottwald ehdotti. Tämä tapahtui täysin perustuslain ja parlamentarismin hengen mukaisesti ja mukaan tulivat samat puolueet kuin aikaisemminkin. Vain taantumuksen johtomiehet joutuivat vetäytymään syrjään.

Sillä työläiset olivat uuden hallituksen takana. Kesken kriisin kokoontuneessa suuressa ja ratkaisevassa ammattiyhdistysväen edustajakokouksessa, jossa oli yli tuhat kommunistista, sosialidemokraattista, kristillistä ja Benesin puoluetta edustavaa valtuutettua, vain kymmenen edustajaa äänesti silloisen puheenjohtajan ja myöhemmän presidentin A. Zapotockyn esittämää päätöslauselmaa vastaan. Ja talonpojat osoittivat mieltään, mutta niitä vastaan, jotka yrittivät nostaa heidät työläisiä vastaan. He muistivat ketkä olivat antaneet heille maata. Milloinkan aikaisemmin eivät kenraalit ole olleet siinä määrin ilman joukkoja kuin Tshekkoslovakian taantumus helmikuussa 1948. Eikä vallankumous ole milloinkaan aikaisemmin ollut niin perustuslain mukainen, parlamentaarinen ja veretön.

**NOUSEVIA LUKUJA**

Kuluneiden 15 vuoden aikana teollisuus on kasvanut neljä kertaa suuremmaksi kuin ennen sotaa ja seuraavan viiden vuoden aikana nousu on oleva edelleen 50 pros. Pelkästään tänä vuonna valmistuu 80,000 uutta asuntoa ja vuoteen 1970 mennessä uusia asuntoja valmistuu 1,200,000. Tshekkoslovakiasta tulee siten ensimmäinen Euroopan maa, jossa ei esiinny minkäänlaista asuntopulmaa.

Nykyisin Tshekkoslovakiassa myydään 3—4 kirjaa vuodessa asukasta kohden. Vastavaa luku on USAssa 1 ja Ranskassakin vain 2. Kirjastoja maassa on 14 tuhatta ja kirjalainauksia otetaan vuodessa 35 miljoonaa. Lisäksi tulevat tieteelliset kirjastot, joiden lainausluku on vuosittain 15 miljoonaa. Romanian jälkeen Tshekkoslovakiassa on asukasmäärään nähden eniten teattereita maailmassa — oopperoita on vastaavasti enemmän kuin Saksassa.

**NOUSEVA ELINTASO**

Tshekkoslovakiassa voi nykyisin saada suurin piirtein kaikkea, mihin läntinen matkailija on kotonaan tottunut — mikäli hänellä on kotimaassaan varoja sen hankkimiseen. Suurkaupungeissa voi tosin joskus esiintyä jonkin tietyn artikkelin puutetta, mutta paikalliset neuvostot ovat nyt puuttuneet asiaan kovin käsin. Niissä osissa Tshekkoslovakiaa, jotka nyt ovat televisiokatselun piirissä, on vastaanottimia suunnilleen yhtä paljon kuin Tanskassa, mutta keskiarvon laskien ollaan tässä suhteessa kuitenkin Tanskasta hieman jäljessä. Aivan hiljattain TV-vastaanottimien hinnat kuitenkin laskivat 20 pros. ja parin vuoden kuluttua asemaverkosto peittää jo koko maan. Myös autoja on vielä vähemmän kuin Skandinaviassa, kaikki esim. keittiöön tarkoitetut pikkuesineet eivät vielä vastaa skandinaavista tasoa, vihanneksista ja hedelmistä esiintyy joskus puutetta, tietyt liha- ja maitotuotteiden sekä tekstiilien hinnat ovat vielä korkeammat kuin Skandinaviassa.

MUTTA — on ensinnäkin muistettava, että maata lähti sodan jälkeen rakentamana skandinaaveja köyhempi väestö. Vuoden 1953 jälkeen se on saanut osakseen jo kahdeksan hinnanalennusta, palkat ovat nousseet, verot laskeneet ja sosiaaliset parannukset seuranneet toinen toistaan. Olen ollut nyt tässä maassa vuoden ja sen kuluessa eläkkeitä on korotettu kahdesti, lomaetuja on parannettu, lasten terveyden valvontaa tehostettu, kaikki kirjat ja opetusvälineet (kynät jne.) tulleet kouluissa ilmaisiksi, lapsilisiä on huomattavasti lisätty, hintoja alennettu kahdesti ja lukuisia uusia kulttuurilaitoksia avattu ja modernisoitu.

Ja jokainen on herra omassa talossaan, jokainen tuotannon nousu ja rationalisointi koituu koko kansan hyväksi, eikä hyödytä vain joitakin johtajia ja osakkeenomistajia (tshekkiläisen teollisuuslaitoksen johtajan palkka on noin 2—2½ kertaa suurempi kuin työläisen, alemmat johtajat ovat jotakuinkin ammattitaitoisen työläisen palkoilla). Siten työläisten reaaliansiot ovat ehkä kaksi kerta suuremmat kuin esim. Tanskassa ja ne nousevat noin 6 pros. vuodessa.

Ensimmäiset kansandemokraattiset 15 vuotta ovat tuoneet Tshekoslovakian kansalle paljon enemmän kuin vastaava aika missään kapitalistisessa maassa. Ja kun tähän lisätään vielä kymmenen vuotta, niin Tshekkoslovakia on ohittanut kaikki kehittnyeimmätkin kapitalistiset maat kaikilla elämän aloilla.

— K. Österling.
(Kansan Uutisissa)

# Avoin taivas mutta kenelle?

(Jatkoa 2. sivulta)

vesillä vielä muutama vuosi sitten tuon tuostakin.

Ei tarvitse olla mikään strategi käsittääkseen, että Neuvostoliiton on sijoitettava ohjusten ja pommikoneitten torjunta asemansa niin lähelle pohjoisrannikkoaan kuin suinkin suojatakseen mahdolliselta hyökkäykseltä mahdollisimman tehokkaasti maan keski- ja eteläisillä vyöhykkeillä olevat teolliset ja tieteelliset keskuksensa. Kaikki nämä olisivat olleet amerikkalaisten vapaasti tarkasteltavana (ja, mikä tärkeintä, kartoitettavana), kun taas Amerikan mantereen vastaavat puolustuslinjat sijaitsevat napapiirin eteläpuolelle, ns. DEW-linjaa lukuunottamatta. Ei vaikuttane varsin tasapuoliselta?

**SELVÄÄ PUHETTA**

Esitellessään lukijoilleen avoimen taivaan suunnitelmaa Time antaa varsin suorin sanoin ymmärtää, että ajatus olisi Yhdysvaltain kannalta erittäin edullinen. Peruste lujen joukosta saattaa löytää mm. juuri edellä mainitun Pohjoisen Meritien sekä, ihmeellistä kylläkin, tiedon, että Siperiassa on runsaasti "puutavaraa, kultaa ja lyijyä". Ehkäpä näitä olisi mukava katsella lentokoneista käsin? Lähempi kosketus näihin luonnonrikkauksiin olisi tietenkin jo aivan muuta kuin "avointa taivasta" . . .

**ENTÄ LAAJENNETTU AVOIN TAIVAS?**

Jonkinlaisina tökeröinä koepalloina on vilauteltu näkyviin sellaistakin ajatusta, että mentäisiin Neuvostoliiton ja Yhdysvaltain keskeiseen "täydelliseen avoimeen taivaaseen". Tämä merkitsisi, että amerikkalaiset saisivat vapaasti lentää yli Neuvostoliiton alueen neuvosto lentäjät taas yli Yhdysvaltain alueen.

On jälleen helppoa nähdä, kuka tästä hyötyisi. Voidaan liioittelematta sanoa, että Yhdysvaltain kaikki tärkeimmät sotilaalliset tukikohdat sijaitsevat Yhdysvaltain ulkopuolella esimerkiksi Japanissa, Taivanilla, Filippiineillä, Pakistanissa, Turkissa jne. Nämä kaikki jäisivät tietenkin valvonnan ulkopuolelle — ja Neuvostoliitto voisi odottaa yllätyshyökkäystä milloin tahansa kykenemättä ehkäisemään sitä laillisen valvonnan avulla.

Kaiken kaikkiaan: Olisi aika tiettyjen lehtien lakata hämäämästä lukijoitaan tarinoilla amerikkalaisten hyvää tarkoittavasta "avoimesta taivaasta". — Al.

# Falconbridgen lakon syyt edelleenkin tutkimuksen kohteena

Mine Millin lakimies Sydney Robins sanoi torstaina, että toukokuun 16—20 päivien välisen laittoman lakon alkusyy oli siinä kun Falconbridgen yhtiö lähetti kotiinsa työnjohtajansa toukokuun 16 pnä.

Ontarion työsuhdelautakunta aloitti viime keskiviikkona kuulustelun miksi Falconbridgen kaivoksilla alkoi lakko toukokuun 16 pnä.

Yhtiön lakimies N. M. Rogers esitti työsuhdelautakunnalle 30 kirjallista asiakirjaa.

Koska työnjohtajat jättivät työmaansa niin työläiset eivät menneet työhön, sanoi työläisten lakimies. Kuulustelut jatkuvat.

# Sosialistimaat kammoavat sotaa, sanoo Cyrus Eaton

**Lontoo.** — Canadassa syntynyt yhdysvaltalainen teollisuusmies Cyrus Eaton sanoi täällä tällä viikolla saavuttuaan kolmen viikon matkaltaan sosialistisiin maihin, että niiden maiden ihmiset pelkäävät sodan alkamista.

Tämä 76 vuoden ikäinen terästeollisuuden omistaja ja pankkiiri sekä Leninin rauhanpalkinnon omistaja sanoi, että yksi eloisimmista kuvauksista mitä hän sai matkallaan oli se, että ihmiset yleensä olivat varsin pettyneitä huipputason neuvottelujen epäonnistumisen johdosta.

"He ovat kauhistuneita sodan vaarasta", sanoi hän. "On olemassa suurta levottomuutta vakoilijatapauksen johdosta joka heistä tuntui välittömänä sotaan valmistautumisena."

Hän lisäsi toivovansa, että pääministeri Macmillan puhuisi vaikuttavammin ja selvemmin rauhan puolesta.

Eaton sanoi, että kaikkialla, missä hän ja hänen vaimonsa kulkivat, hän tapasi presidentti Eisenhoweria ja kansleri Adenaueria arvostelevia ihmisiä.

"Neljän länsivaltojen johtajista he pitävät näitä päänäyttelijöinä. Havaitsimme vain vähän de Gaullen arvostelua ja varmaa uskoa, että Macmillanilla on vakaa mielipiteensä esitettävänä."

TILATKAA VAPAUS!

# Eroaako Gaitskell puolueensa johdosta?

**Lontoo.** — London Daily Mail sanoo, että Työväenpuolueen johtaja Hugh Gaitskell eroaa puoluejohtajan toimesta sen sisäisen erimielisyyden takia mikä puolueessa nyt vallitsee maanpuolustusasioista.

Mainitu konservatiivipuolueen lehti sanoo, että Gaitskell esittänee erohakemuksensa ensi lokakuussa pidettävän puoluekonferenssin jälkeen. Työväenpuolueen piireistä ei ole asiasta annettu vielä minkäänlaista lausuntoa.

Yleisesti kuitenkin tiedetään, että Työväenpuolueessa vallitsee rivijäsenistön keskuudessa suurta tyytymättömyyttä Pentagonia myötäilevää Gaitskellin maanpuolustusohjelmaa kohtaan. Gaitskell ja hänen kannattajansa haluavat pitää ydinaseita ja yhteyksiä amerikkalaisten kenraalien komennuksessa olevan NATOn kanssa; toisaalta ammattiyhdistysväki ja osittain myös Gaitskellin kannattajat parlamentissa haluavat, että Britannian tulisi sanoutua irti kaikista ydinaseista.

# Näyttelijät voittivat

(Jatkoa 1. sivulta)

maanantaina. Molemminpuolin on ennustettu, että uudet ehdot hyväksytään.

Vielä ei ole ilmoitettu lähemmin ehdoista, mutta tiettyä on, että näyttelijät vaativat eläkesuunnitelmaa ja viikkopalkankorotuksia.

Teatterialueen liikemiehetkin osallistuivat anomukseen, että teatterit avattaisiin uudelleen mahdollisimman pikaisesti, sillä he menettivät suuresti liikevaihtoa. Ravintoloiden omistajat sanovat, että heidän liikevaihtonsa laski 35—65 prosentilla heti kun lakko alkoi.

Tämän lisäksi teatterinäytöksien kustantajat sanovat, että he menettivät noin $1,000,000 tuloistaan. Lakossa oli noin 800 näyttelijää ja se koski lisäksi noin 4 000 kulissimiestä.

Syntynyt
TERVE POIKA
Thomas Alfred
veli Jeffrey'lle
Sudbury General-sairaalassa kesäkuun 8 pnä 1960.
Äiti ja poika voivat hyvin.
NANCY JA FREDDIE BEAUCHAMP,
Azilda, Ontario

VIERAILKAA ENTISESSÄ KOTIMAASSANNE
Matkustakaa hyvin tunnetulla ja ystävällisellä
M.S. BATORY
CANADALAISESTA SATAMASTA
SOUTHAMPTONIIN ja KÖÖPENHAMINAAN
mistä on hyvät yhteydet kaikkialle Suomeen
Matkustaessanne MS BATORYLLA te nautitte hyvästä, lämpöisestä mielialasta, ystävällisestä miehistöstä ja tunnetusti hyvästä ruoasta.
Vielä hyviä paikkoja saatavana KESÄN KULKUVUOROIHIN
MONTREALISTA — Heinäk. 15 ja elok. 12 p.
Tehkää paikkatilauksenne NYT "Säästökauden" kulkuvuoroihin: SYYSKUUN 9, LOKAKUUN 11 JA MARRASKUUN 10 P.
Saadaksenne tietoja tai laivapaikkoja tiedustelkaa paikalliselta asiamieheltänne tai:
GDYNIA AMERICA LINE
Pickford & Black Limited — General Agents
192 Bay St., Toronto 1, Ontario

Gdynia America Linjaa edustaa:
VAPAUS TRAVEL AGENCY
100 ELM STREET WEST SUDBURY, ONTARIO

Onnittelumme suomalaisten suurjuhlalle . . .

# Liitto-, Laulu- ja Soittojuhlalle

SOUTH PORCUPINESSA

Heinäkuun 30 ja 31 pnä vietetään South Porcupinessa Canadan suomalaisen kulttuuriväen suurjuhlat — LIITTO-, LAULU- JA SOITTOJUHLAT, jonka johdosta VAPAUS ilmestyy erikoisena juhlanumerona heinäkuun 21 pnä.

Tämän juhlanumeron avulla voivat Canadan suomalaiset kautta maan tervehtiä ja onnitella kulttuuriväen suurjuhlaa, juhlan järjestäjiä, henkisen ja fyyskulttuurin työntekijöitä sekä suurta juhlayleisöä.

HENKILÖTERVEHDYSTEN HINNAT 50c JA $1.00, ERIKOISKEHYKSISSÄ $2.00.

Kaikkien juhlanumeroon aiottujen tervehdysten ja ilmoitusten tulee olla lehtemme konttorissa heinäkuun 15 päivään mennessä.

Kerääjän nimi ........................................

Paikkakunta ........................................

KIRJOITTAKAA NIMENNE HYVIN SELVÄSTI

| NIMI | $ | c |
|---|---|---|
| | | |
| | | |
| | | |
| | | |

NYT NÄYTTEELLÄ
1960 VOLKSWAGEN-AUTOT
Varustettu ihmeellisellä ilmajäähdytetyllä moottorilla — ei jäädy, ei kiehu!
Taloudellisia, mutta samalla turvallisia ja luotettavia.
Custom-mallit täydellisinä $1655
PAWSON'S (Sudbury) LIMITED
150 Durham St. S. Elgin kadun risteys Sudbury

Firestone QUALITY
NYLON STRENGTH
TUBELESS SAFETY
Firestone laatua, Nylon vahvuus ja Tubeless-turvallisuus
AINOASTAAN
$16.45
750:14 KOKO sopii miltei kaikkiin 1957-'58-'59-'60 autoihin
EDWARDS
AUTOVARUSTEIDEN KAUPASSA
45 Elm St. W. Puhelin OS. 3-9521
VÄHITTÄISMAKSUEHDOT • VAPAA PARKKAUS

LENTOKONEELLA TAI LAIVALLA
SUOMEEN - TANSKAAN - NORJAAN - RUOTSIIN
LENTO — BUSSI — JUNA — LAIVA-matkoja — Passeja — Viisumeja
PALVELUKSEMME ON MAAILMAN LAAJUINEN
Vähittäismaksuja järjestetään lentomatkoja varten. Soittakaa tai kirjoittakaa luottamuksella, varmaa palvelua varten. Yli 20 vuoden asiakaspalveluksen ystävällinen
CARLSON TRAVEL BUREAU
17 McGolrick Block, Port Arthur, Ont.
Puhelin 5-6615
O. K. JOHNSON & CO. LTD.
Matkailutoimisto
697 Bay St., Toronto, Ont.
Puhelin EM. 6-0488
RITARI AGENCIES LTD.
Matkailutoimisto
7 Cedar St., Sudbury, Ont.
Puhelin OS. 5-5685